

OPIS

Nr. crt.	Denumire document	Nr. pag. de la pana la
1.	Cuprins	1
2.	Introducere	2-3
3.	CAPITOLUL I: Prezentarea teritoriului și a populației acoperite - analiza diagnostic	4-8
4.	Capitolul II: Componenta parteneriatului	9-10
5.	CAPITOLUL III : Analiza SWOT (analiza punctelor tari, punctelor slabe, oportunitatilor si amenintarilor	11-15
6.	CAPITOLUL IV: Obiective, priorități și domenii de intervenție	16-18
7.	CAPITOLUL V : Prezentarea masurilor	19-56
8.	CAPITOLUL VI: Descrierea complementaritatii si/sau contributiei la obiectivele altor strategii relevante	57-59
9.	CAPITOLUL VII Descrierea planului de actiune	60-62
10.	CAPITOLUL VIII - Descrierea procesului de implicare a comunitatilor locale in elaborarea strategiei	63-64
11.	CAPITOLUL IX: Organizarea viitorului GAL - Descrierea mecanismelor de gestionare, monitorizare, evaluare și control a strategiei	65-69
12.	CAPITOLUL X: Planul de finantare al strategiei	70
13.	CAPITOLUL XI: Procedura de evaluare și selecție a proiectelor depuse in cadrul SDL	71-72
14.	CAPITOLUL XII: Descrierea mecanismelor de evitare a posibilelor conflicte de interese conform legislației naționale	73
15.	Anexa 1	74-96
16.	Anexa 2	97-142
17.	Anexa 3	143-146
18.	Anexa 4	147
19.	Anexa 5	148
20.	Anexa 6	149-234
21.	Anexa 7	235-394
22.	Anexa 8	395-400

INTRODUCERE- Max. 2 pag.

Măsura 19 - Sprijin pentru dezvoltarea locală LEADER este un instrument important pentru România în reducerea dezechilibrelor economice și sociale și a disparităților dintre urban-rural. Experiența actuală reflectă o capacitate de dezvoltare la nivel local ce nu răspunde în totalitate nevoilor locale, în special în ceea ce privește colaborarea între partenerii publici și privați, iar abordarea strategică trebuie încurajată și dezvoltată.

LEADER vizează o dezvoltare echilibrată a teritoriilor rurale și este un instrument important pentru România în reducerea dezechilibrelor economice, sociale și a disparităților dintre urban-rural. Abordarea LEADER are o importanță deosebită întrucât contribuie prin prisma specificului ei la o dezvoltare echilibrată a teritoriilor rurale și la accelerarea evoluției structurale. Implicarea actorilor locali în dezvoltarea propriilor zone, va contribui la realizarea unei dezvoltări dinamice, sprijinită de o strategie de dezvoltare locală, elaborată și implementată local și administrată de reprezentanți ai GAL. Asigurarea sinergiei dintre priorități va conduce la revitalizarea și dezvoltarea zonelor LEADER. Sprijinul acordat prin Prioritatea 6, Domeniul de Intervenție 6B pentru îmbunătățirea infrastructurii locale de bază contribuie la îmbunătățirea calității vieții populației din zonele LEADER. Realizarea strategiei și implementarea măsurilor LEADER se va face având la bază PNDR 2014-2020, program elaborat în conformitate cu regulamentele europene și legislația națională în vigoare.

Spatiul rural românesc se confruntă cu numeroase carente, acestea reprezentând și motivul pentru disparitățile între urban și rural prin prisma tuturor componentelor sale: economie rurală, potențialul demografic, sănătate, școala, cultura, etc. Pentru reducerea acestor disparități, una dintre soluții o reprezintă elaborarea și implementarea unor strategii integrate de dezvoltare LEADER de către comunitățile locale, având ca punct de plecare nevoile identificate la nivel local și potențialul endogen. Strategiile LEADER contribuie la îmbunătățirea calității vieții în zonele rurale, atât pentru familiile de agricultori cât și pentru populația rurală în sens larg, prin încurajarea teritoriilor rurale să exploateze modalități noi prin care să devină sau să rămână competitive. Implicarea actorilor locali în dezvoltarea propriilor zone va contribui la realizarea unei dezvoltări dinamice sprijinită de o strategie de dezvoltare locală elaborată și implementată local și administrată de reprezentanți ai Grupurilor de Acțiune Locală.

În contextul LEADER, „teritoriu” este definit ca o zonă omogenă, limitată ca dimensiune, dar având suficientă capacitate și consecvență pentru a elabora și aplica strategii de dezvoltare viabile. În acest context, Teritoriul acoperit de Asociația Grupul de Acțiune Locală “Confluente Moldave” aparține din punct de vedere administrativ județului Bacău, fiind o zonă rurală în totalitate, continuă, uniformă din punct de vedere al datelor geografice și economice, cuprinzând 7 comune din partea de nord-vest a județului: Berzuntii, Buhoci, Cleja, Făraoani, Letea Veche, Livezi și Nicolae Bălcescu. Cele 7 comune ce alcătuiesc teritoriul GAL “Confluente Moldave” au în componență 28 de sate.

Ceea ce da nota de unitate a teritoriului este amplasarea localităților în bazinul râurilor Siret și Bistrița, fiind o zonă de câmpie, cu o climă temperată continentală. Teritoriul vizat este unul omogen, coeziv din punct de vedere social, caracterizat prin tradiții comune, identitate locală, nevoi și așteptări comune. Numărul total de locuitori cuprinși în teritoriului microregiunii GAL „Asociația GAL Confluente Moldave”, conform datelor oficiale furnizate de INS-Recensământul populației și locuințelor din anul 2011 conform Anexei, este de 37461 locuitori. Densitatea populației este 105.3 locuitori/km², mai ridicată în mediul urban.

Principalele obiective si priorități previzionate a fi atinse ca urmare a implementării SDL in teritoriu, stabilite in urma consultărilor realizate între toți actorii GAL (publici, privați, ONG-uri etc), a analizei diagnostic a teritoriului și a celei SWOT, sunt :

1. **Obiectivul 1** : Favorizarea competitivitatii agriculturii:

a. Prioritati

- Încurajarea transferului de cunoștințe și a inovării în agricultură, silvicultură și în zonele rurale
- Cresterea viabilitatii exploatațiilor si competitivitatii tuturor tipurilor de agricultura in toate regiunile si promovarea tehnologiilor agricole inovatoare si a gestionarii durabile a padurilor
- Promovarea organizarii lantului alimentar, inclusive a sectoarelor de prelucrare si comercializare a produselor agricole, a bunastarii animalelor si a gestionarii riscurilor in agricultura

2. **Obiectivul 2** : Asigurarea gestionarii durabile a resurselor natural si combaterea schimburilor climatic

b. Prioritati

- Refacerea, conservarea și consolidarea ecosistemelor legate de agricultură și silvicultură
- Promovarea utilizarii eficiente a resurselor si sprijinirea tranzitiei catre o economie cu emisii reduse de carbon si rezistenta la schimbarile climatice in sectoarele agricole, alimentar si silvic

3. **Obiectivul 3** : Obținerea unei dezvoltari teritoriale echilibrate a economiilor si comunitatilor rurale, inclusive crearea si mentinerea de locuri de munca:

c. Prioritati

- Promovarea incluziunii sociale, a reducerii saraciei si a dezvoltarii economice in zonele rurale

În structura parteneriatului, a elaborării și a implementării SDL se va asigura promovarea egalității dintre bărbați și femei și a integrării de gen, cât și prevenirea oricărei discriminări pe criterii de sex, origine rasială sau etnică, religie sau convingeri, handicap, vârstă sau orientare sexuală.

În cadrul LEADER, cooperarea interteritorială este un mod de a îmbunătăți perspectivele și strategiile locale, de a obține acces la informații și idei noi, de a învăța din experiența altor regiuni sau țări, de a stimula și sprijini inovarea, de a dobândi aptitudini și a obține mijloace pentru îmbunătățirea calității serviciilor furnizate. Astfel GAL „Confluente Moldave” intenționează sa implementeze acțiuni de cooperare, în vederea extinderii experiențelor locale pentru îmbunătățirea strategiei de dezvoltare locală, în vederea dobândirii de informații și idei noi, și în vederea deprinderii din experiența altor regiuni de la nivel național si international. Rolul central al acțiunilor de cooperare ce vor fi realizate în perioada implementării prezentei SDL este de a stimula și sprijini inovația și de a dobândi competențe specifice în acest sens. Pana in prezent, GAL „Confluente Moldave” nu a implementat niciun proiect de cooperare.

CAPITOLUL I: Prezentarea teritoriului și a populației acoperite - analiza diagnostic - Max. 5 pag.

1. Caracteristici geografice

Teritoriul GAL Confluente Moldave are în componență 7 localități rurale, toate aparținând județului Bacău: Berzunți, Buhoci, Cleja, Faraoani, Letea Veche, Livezi și Nicolae Bălcescu. Aria teritorială are o suprafață de 355.75 kilometri pătrați și o populație de 37461 locuitori, **densitatea înregistrând valoarea de 105.3 loc./km².**

Aria teritorială a GAL se evidențiază prin varietatea reliefului, acesta având caracteristici de câmpie, podiș, deal și depresiune subcarpatică, precum și caracteristici montane. Varietatea reliefului influențează și clima locală, teritoriul încadrându-se în climatul continental de dealuri și podișuri, în districtul climatic al Subcarpaților, al Podișului Moldovei, precum și în sectorul de climă montană. Varietatea reliefului și a climei din teritoriu a dus la formarea mai multor tipuri de sol, în general brune și brune argiloiluviale, cu un conținut ridicat de humus, ce asigură o fertilitate bună terenurilor agricole. De asemenea, și hidrografia teritoriului este dezvoltată și variată, fiind constituită atât din ape de suprafață (râurile Siret, Bistrița, Tazlău, Trotuș), cât și din numeroase ape subterane freatice.

2. Caracteristici demografice ale populației

Conform datelor înregistrate la RP din anul 2011, teritoriul GAL are o populație de **37461 locuitori**¹. Structura populației pe sexe evidențiază faptul că în teritoriu nu există diferențe semnificative între numărul bărbaților (18741 persoane) și cel al femeilor (18720 persoane). În ceea ce privește distribuția populației pe grupe de vârstă, se evidențiază că în aria teritorială a GAL predomină populația cu vârsta cuprinsă între 15 - 64 ani (64.9%). Populația tânără, cu vârsta cuprinsă între 0 - 14 ani, reprezintă 20.9% din totalul populației, această pondere fiind superioară valorilor înregistrate la nivel județean (18.0%), regional (18.6%) și național (15.9%). Populația vârstnică (65 ani și peste) înregistrează cea mai scăzută pondere din totalul populației GAL (14.2%). Îmbătrânirea demografică este un proces ce s-a accentuat la nivelul României, fapt ce are consecințe sociale și economice complexe. La nivelul GAL populația tânără o depășește numeric pe cea vârstnică, înregistrându-se un indice de îmbătrânire demografică de 0.7 (fiind inferior celui de la nivel județean - 0.9, de la nivel regional - 0.9, respectiv național - 1), ceea ce evidențiază faptul că pe termen lung nu va fi afectată capacitatea de dezvoltare a zonei. Pe teritoriul GAL numărul născuților vii este inferior numărului decedaților, înregistrându-se astfel un **spor natural negativ**. Menținerea acestui fenomen va avea efecte negative asupra economiei deoarece populația reprezintă una dintre cele mai importante resurse de bogăție a unui teritoriu. Rata de natalitate înregistrată pe teritoriul GAL este de 10.0‰. În ceea ce privește rata de mortalitate, GAL (14.7‰) înregistrează o valoare mai ridicată față de cele înregistrate la nivel național (12.5‰), regional (12.4‰) și județean (13.2‰). Pe teritoriul GAL, numărul persoanelor sosite cu domiciliul este superior față de cel al persoanelor plecate cu domiciliul, evidențiindu-se astfel un spor migratoru pozitiv ce favorizează creșterea numărului de locuitori din teritoriu.

Analiza componenței etnice evidențiază faptul că populația GAL este relativ omogenă. Astfel, la nivelul anului 2011, românii (34205 persoane) dețineau cea mai ridicată valoare în structura etnică a teritoriului. Potrivit RP, populația de pe teritoriul GAL mai are în componență și alte minorități etnice, precum: romi (746 persoane), maghiari (309

¹ <http://www.recensamantromania.ro/rezultate-2/>

persoane), ceangăi (265 persoane), italieni (4 persoane) și germani (3 persoane). Valorificarea acestei diversități etnice contribuie la dezvoltarea economică și socială, respectiv la dezvoltarea durabilă a teritoriului. Localitățile din aria teritorială a GAL care la nivelul anului 2011 aveau în componență **comunități semnificative de romi** sunt comuna Berzunți (428 romi) și comuna Livezi (314 romi).

3. Agricultură -Suprafața fondului funciar din GAL este de 35575 hectare², dintre care 19134 ha reprezintă suprafața agricolă și 16441 ha suprafața neagricolă. Suprafața de teren arabil reprezintă 63.3% din totalul suprafeței agricole a teritoriului, ceea ce evidențiază faptul că agricultura reprezintă una dintre ramurile importante ale economiei GAL. De asemenea, repartitia suprafeței agricole în funcție de modul de folosință arată că pe următoarele poziții se situează suprafețele ocupate cu pășuni (21.8%) și fânețe (11.5%), acestea fiind favorabile creșterii animalelor. Pădurile și suprafețele ocupă cea mai mare parte din totalul suprafeței neagricole (71.9%). Condițiile de climă, relief și sol din teritoriu sunt propice pentru activitățile agricole, îndeosebi pentru creșterea animalelor și cultivarea plantelor (domeniu relevant în teritoriul GAL). Potrivit INS, 43.2% din totalul suprafeței agricole din teritoriu este cultivată, principalele culturi fiind cele de porumb (3608.36 ha), grâu (988.2 ha) și floarea soarelui (315.13 ha). Cereale precum orzul, orzoaia, ovăzul și secara sunt cultivate pe o suprafață de 72.3 ha. Creșterea animalelor reprezintă una dintre ocupațiile de bază ale locuitorilor din GAL. Agricultură, prin sector vegetal și zootehnic, reprezintă un **domeniu relevant** în teritoriul GAL deoarece majoritatea locuitorilor își desfășoară activitatea în agricultură, principala sursă de venit. Se evidențiază prin numărul ovinelor (14732 capete), bovinelor (6764 capete), suinelor (6279 capete), caprinelor (5796 capete), respectiv a albinelor (2708 familii). Calitatea și diversitatea producției agricole din teritoriul reprezintă unul dintre punctele forte ale dezvoltării acestuia, constituind un avantaj concurențial pentru producători și contribuind în mod semnificativ la patrimoniul cultural și gastronomic al teritoriului.

Folosirea unor sisteme de calitate de către producători prin care aceștia să fie recompensați pentru eforturile lor de a produce o gamă diversificată de produse de calitate este benefică pentru economia teritoriului.

4. Economie -În anul 2014, economia din teritoriul GAL era susținută de 470 societăți comerciale³, cele mai multe dintre acestea desfășurând activități în domeniul comerțului cu ridicata și cu amănuntul; repararea autovehiculelor și motocicletelor - 36.2%, domeniul construcțiilor - 17.7%, respectiv în domeniul industriei prelucrătoare și extractive - 13.4%. Societățile comerciale ce activează în domeniul transportului și depozitării reprezintă 9.6%, iar cele din domeniul agriculturii, silviculturii și pescuitului cumulează o pondere de 4.3%. Astfel, se poate **observa o nevoie acută de investiții în domeniul agricol, precum și în domeniile de producție și servicii**. Totodată se remarcă **lipsa formelor asociative**, mai ales asocierea producătorilor agricoli, din cauza interesului scăzut și nivelului de conștientizare al producătorilor, problemelor economice și financiare (lipsa de resurse/credit), precum și a aspectelor privind pregătirea membrilor grupurilor de producători. **Sprijinirea formelor asociative are drept scop stimularea constituirii și promovării acestora, de realizare a lanțurilor scurte și protejare a produselor agricole și alimentare tradiționale și locale.**

² <http://statistici.inse.ro/shop/index.jsp?page=tempo3&lang=ro&ind=AGR101B>

³ <http://www.listafirme.ro/>

5. Forță de muncă și nivel de trai

Populația activă reprezintă 47.6% din totalul populației existente pe teritoriul GAL, potrivit RP din anul 2011. Persoanele care realizează activități reprezintă cea mai mare parte din totalul populației active (16878 persoane). În ceea ce privește repartizarea populației ocupate pe activitățile economiei naționale, se evidențiază faptul că cei mai mulți localnici activează în domeniul agriculturii, silviculturii și pescuitului (57.9% din totalul populației ocupate), fapt ce validează importanța sectorului agricol în teritoriu. Următoarele ponderi sunt înregistrate în rândul populației ce realizează activități în sectorul construcțiilor (11.2%), în industrie (8.3%), respectiv în comerț (7.2%). La nivel teritorial există 972 șomeri, 368 dintre aceștia fiind în căutarea primului loc de muncă, iar 604 în căutarea unui alt loc de muncă. În ceea ce privește **rata șomajului**⁴ de pe teritoriul GAL (5.5%), aceasta este inferioară față de valorile de la nivel județean (7.2%), regional (6.6%) și național (7.3%).

Populația inactivă (19611 persoane) înregistrează o valoare mai ridicată față de populația activă din teritoriu (17850 persoane). Din totalul localnicilor ce formează populația inactivă, cei mai mulți sunt elevi/studenti (6768 locuitori) și pensionari (5074 locuitori).

În vederea identificării nivelului de dezvoltare al teritoriului GAL, s-au analizat **valorile indicelui de dezvoltare umană locală (IDUL)**⁵ pentru toate localitățile componente. Astfel, s-a evidențiat că din cele 7 comune care fac parte din GAL, 5 au un nivel de dezvoltare umană scăzut, și anume: comunele Berzunți (48.66), Buhoci (49.65), Cleja (53.12), Faraoani (51.85) și Livezi (53.12).

6. Caracteristici de mediu

Pe teritoriul GAL se regăsește Aria de protecție specială avifaunistică *Lacurile de acumulare Buhuși - Bacău - Bereș*⁶. Această zonă naturală protejată (Natura 2000) are o suprafață de 7.03 kilometri pătrați, fiind prezentă pe teritoriul a 4 comune (Cleja - 1.62 km², Faraoani - 0.42 km², Letea Veche - 2.1 km², Nicolae Bălcescu - 2.89 km²).

Teritoriul GAL cuprinde și 2 **zone cu valoare naturală ridicată (HNV)**⁷, acestea regăsindu-se în comunele Berzunți și Livezi, fapt ce dovedește că agricultura de tip tradițional poate fi una dintre principalele activități economice locale. De asemenea, aceste terenuri reprezintă un deosebit interes pentru conservarea naturii, întrucât există o faună și o floră sălbatică bogată și diversă.

În ceea ce privește colectarea deșeurilor, în toate localitățile din cadrul GAL există un sistem de colectare centralizat, localnicii ducând deșeurile menajere la tomberon. Colectarea și transportul deșeurilor se realizează prin intermediul operatorilor de salubritate.

7. Cultură și turism - Potrivit datelor înregistrate de Institutul Național al Patrimoniului, pe teritoriul GAL există 11 monumente istorice⁸, toate fiind monumente de interes local (Categorie B). Acestea se împart în două categorii: *monumente de arheologie* (Așezare - comuna Cleja, Situl arheologic de la Faraoani punct "Siliște" și punct "La S-E de sat" - comuna Faraoani, Așezare - comuna Livezi) și *monumente de arhitectură* (Ansamblul bisericii

⁴ <http://www.recensamantromania.ro/rezultate-2/>

^{5 6} <http://www.madr.ro/informari-dezvoltare-rurala/informari/actualitate-pndr-2014-2020/2748-draft-ghidul-solicitantului-pentru-participarea-la-selectia-strategiilor-de-dezvoltare-locala.html>

⁷ <http://www.madr.ro/informari-dezvoltare-rurala/informari/actualitate-pndr-2014-2020/2748-draft-ghidul-solicitantului-pentru-participarea-la-selectia-strategiilor-de-dezvoltare-locala.html>

⁸ <http://patrimoniul.gov.ro/images/LMI/LMI2010.pdf>

"Adormirea Maicii Domnului" - comuna Berzunți, Școală - comuna Cleja, Școală - comuna Făraoani, Conacul Lecca - comuna Letea Veche, Biserica de lemn " Sf. Dumitru" - comuna Livezi, Școală - comuna Nicolae Bălcescu).

Teritoriul GAL oferă posibilitatea practicării mai multor forme de turism (turism ecumenic, sportiv, de agrement, cultural), fapt ce favorizează creșterea economiei locale pe termen mediu și lung. Pe lângă monumentele istorice menționate anterior, alte puncte de atracție ale teritoriului sunt reprezentate de zonele de agrement de pe Valea Siretului, dar și de clubul privat de pescuit sportiv existent în comuna Letea Veche. De asemenea, turiștii au posibilitatea de a lua parte la diferitele evenimente ce se organizează an de an pe teritoriul GAL-ului, cum ar fi: Ziua Gospodarului (Comuna Buhoci), Festivalul tradițional "Ziua bradului" (comuna Livezi), precum și evenimente dedicate minorităților, în vederea afirmării, păstrării și dezvoltării identității culturale, etnice și religioase (comuna Cleja).

În ceea ce privește infrastructura de turism, pe teritoriul GAL există 4 structuri de primire turistică, dintre care 2 pensiuni agroturistice (Comunele Letea Veche și Nicolae Bălcescu), o cabană turistică (Comuna Letea Veche) și o casuță turistică (Comuna Cleja). În localitățile componente ale GAL, populația practică - deși frecvența acestor meșteșuguri este tot mai redusă - următoarele meșteșuguri tradiționale: olărit, împletituri din papură și răchită (coșuri, rogojini, panere, damigene etc.), prelucrarea lânii: țesături (covoare, păretare, lăicere, etc.), prelucrarea lemnului. **Aceste evenimente/meșteșuguri au ca scop îmbunătățirea calității vieții la nivel local, păstrarea identității locale, asigurarea accesului pentru vizitatori la patrimoniul local, prelungirea sezonului estival turistic etc., drept pentru care sunt considerate prioritare investițiile în aceste domenii.**

8. Sistemul de sănătate și asistență socială

Teritoriul GAL se evidențiază printr-o infrastructură sanitară relativ dezvoltată, existând 15 cabinete medicale de familie (proprietate publică), 10 cabinete stomatologice (proprietate publică), 7 farmacii (proprietate privată), 3 puncte farmaceutice (proprietate privată) și 2 laboratoare de tehnică dentară (proprietate privată). Serviciile de sănătate sunt asigurate de către 15 medici de familie, 8 medici stomatologi și 5 farmaciști. De asemenea, unitățile sanitare din teritoriul GAL, indiferent că activează în sectorul public sau privat, dispun de personal sanitar mediu (31 persoane).

În ceea ce privește grupurile defavorizate, în teritoriul GAL există **932 persoane cu dizabilități asistate**, dintre care 58.4% adulți, 28.8% copii și 12.9% bătrâni. De asemenea, în aria teritorială există și copii ai căror părinți sunt plecați la muncă în străinătate (195 copii), cea mai mare parte dintre aceștia aflându-se în grija rudelor până la gradul IV. Familiile din teritoriu fără nici un venit sunt în număr de 960, iar cele beneficiare de alocația de susținere a familiei în număr de 1397. La nivel local există și 76 persoane vârstnice dependente, acestea necesitând ajutor din partea Administrației Publice Locale pentru a realiza activități.

Deși în teritoriu se identifică un număr ridicat de persoane defavorizate, infrastructura socială este încă slab dezvoltată, existând doar un azil de bătrâni și o fundație ce sprijină familiile, vârstnicii, copii și tinerii aflați în situații de vulnerabilitate, dar este insuficient dezvoltată pentru nevoile din teritoriu.

9. Sistemul de învățământ

Infrastructura de învățământ de pe teritoriul GAL este formată din 29 de școli primare și gimnaziale și din 29 grădinițe cu program normal. Cele 58 de unități școlare existente în aria teritorială a GAL-ului dispun de 206 săli de clasă (5.3% din județ), 22

laboratoare școlare (3.6% din județ), 8 săli de gimnastică (6.5% din județ), 8 terenuri de sport (4.8% din județ) și 4 ateliere școlare (3.1% din județ).

Populația școlară din teritoriul GAL se află în scădere, în special în rândul copiilor înscriși în grădinițe. Dacă la nivelul anului 2011, în teritoriu existau 5036 școlari și preșcolari, în anul 2014 numărul acestora a ajuns la 4621, înregistrându-se o scădere cu 8.2%. În această perioadă, numărul copiilor înscriși în grădinițele din teritoriu a scăzut cu 32.2%, iar numărul elevilor înscriși în învățământul gimnazial (inclusiv special) a scăzut cu 4.0%. Numărul elevilor înscriși în învățământul primar (inclusiv special) a înregistrat o evoluție pozitivă în ultimii ani, în 2014 existând cu 4.9% mai mulți astfel de elevi comparativ cu 2011.

10. Urbanism - Infrastructura de utilități existentă în cadrul unui teritoriu are o deosebită importanță în consolidarea dezvoltării durabile, reflectându-se direct și în calitatea vieții localnicilor. Din acest punct de vedere, aria teritorială a GAL este mai dezvoltată comparativ cu media zonei rurale a județului Bacău și a regiunii Nord-Est. Astfel, potrivit datelor înregistrate la RP și Locuințelor din anul 2011, în teritoriu există 33.1% locuințe alimentate cu apă și 29.1% locuințe racordate la un sistem public sau propriu de canalizare, ambele valori situându-se peste mediile județene și regionale ale zonei rurale.

Conform datelor INS, în anul 2014, teritoriul GAL dispunea de o lungimea totală a rețelei simple de distribuție a apei potabile de 126.1 km, fiind cu 39.4 km mai mare comparativ cu cea existentă la nivelul anului 2011. În ceea ce privește lungimea totală simplă a conductelor de canalizare, datele oficiale evidențiază faptul că aceasta a crescut de aproximativ 5 ori în perioada 2011 - 2014. Si rețeaua de distribuție a gazelor naturale s-a dezvoltat în ultimii ani (de la 37.8 km în 2011 la 44.4 km în 2014), însă aceasta este prezentă doar la nivelul a 3 localități din teritoriul GAL-ului (comunele Cleja, Letea Veche și Nicolae Bălcescu). **Îmbunătățirea și dezvoltarea infrastructurii de bază (servicii de gospodărire comunală), de agrement, socială, socio-medicală și sportivă reprezintă o cerință esențială pentru creșterea calității vieții și pot conduce la incluziunea socială, inversarea tendințelor de declin economic și social și de depopulare și îmbătrânire a zonelor rurale.**

Aria teritorială a GAL este străbătută de 157.7 km de drum comunal, dintre care 60.2 km sunt asfaltați, în stare de funcționare bună. Restul suprafeței de drum comunal este acoperită cu piatră sau pământ. Intervenții de reabilitare/de modernizare necesită 74.3 km (47.1% din suprafața totală). Drumurile sătești și de exploatare (345.9 km), respectiv cele forestiere (64.7 km) sunt în mare parte din piatră sau pământ, peste 90.0% din suprafața lor necesitând lucrări de reabilitare.

În conformitate cu documentul "Localități eligibile pentru investiții broadband PNDR 2014-2020 - M19-LEADER", în teritoriul GAL, în localitățile Buhoci, Buhocel, Cotenii, Dospinesti, Radomiresti, Siretu, Balaneasa, Poiana, Prajoaia, Scariga, Buchila, Larguta, Valea Seaca nu exista servicii de internet în bandă largă. Modernizarea infrastructurii TIC și a serviciilor de comunicații în comunitățile locale va facilita o participare mai intensă a populației din spațiul rural la procesul de creștere economică, ducând astfel la reducerea disparităților legate de calitatea serviciilor dintre zonele rurale și centrele urbane.

Capitolul II: Componenta parteneriatului - Max 2 pag.

Partenerii s-au asociat în vederea elaborării Strategiei de Dezvoltare Locală, participând la selecția proiectelor în cadrul măsurii 19.1. Parteneriatul public - privat **“Confluente Moldave”** s-a conturat în forma prezentă în anul 2014, în urma unor acțiuni de informare și consultare care au avut loc în cadrul comunităților. Asociația GAL **“Confluente Moldave”** este un parteneriat public-privat, eligibil, format din :

- ❖ 8 instituții publice - respectiv 7 Unități Administrativ Teritoriale: Berzuntii, Buhoci, Cleja, Făraoani, Letea Veche, Livezi și Nicolae Bălcescu, Consiliul județean Bacău.
- ❖ 39 parteneri privați, dintre care: 33 agenți economici (2 întreprinderi individuale, 1 întreprindere familială, 3 PFA, 27 SRL) și 6 asociații.

Parteneriatul are în componență și 2 organizații ce reprezintă un grup minoritar **“ceangai”** - respectiv Asociația Maghiarilor Ceangai din Moldova (AMCM) și Asociația Culturală Phoenix Făraoani.

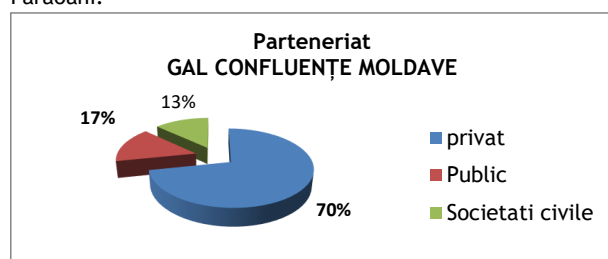

Prin structura parteneriatului, strategia GAL Confluente Moldave, respectă următoarele criterii de selecție :

- ✚ CRITERIUL CS 2.1 (3 puncte) - este respectat prin ponderea partenerilor privați și a societății civile care este de 82,98%. În parteneriat sunt 0 entități provenite din mediul urban și sunt 0 persoane fizice.
- ✚ CRITERIUL CS 2.2 (4 puncte) - este respectat prin ASOCIAȚIA CULTURALĂ PHOENIX FĂRAOANI care conform statutului, promovează cultura și valorile culturale autohtone ceangaiesti și prin ASOCIAȚIA MAGHIARILOR CEANGAI DIN MOLDOVA. În teritoriul GAL, conform RPL 2011, există 265 ceangai.
- ✚ CRITERIUL CS 2.3 (3 puncte) - este respectat prin existența în parteneriat a 2 asociații care reprezintă interesele tinerilor (a se vedea Anexa 3 și Anexa 7 SDL) și anume :
 - » FUNDATIA “Y.A.N.A.”-YOU ARE NOT ALONE Charitable Foundation” care reprezintă interesele tinerilor prin contribuții acordate pentru creșterea și educarea copiilor și tinerilor, respectiv pentru instruirea lucrătorilor din domeniul social.
 - ASOCIAȚIA ASOCIAȚIA DE TERAPII ALTERNATIVE MITHRA care are ca scop dezvoltarea comunității prin promovarea unui stil de viață sănătos și dezvoltarea creativității la copii și tineri.
- ✚ CRITERIUL CS 2.4. (3 puncte) - este respectat prin ASOCIAȚIA ASOCIAȚIA DE TERAPII ALTERNATIVE MITHRA al cărui unul din obiective, îl reprezintă consilierea psihologică, terapia și psihoterapia individuală, de cuplu și de familie (femeia - parte a cuplului și a familiei);
- ✚ CRITERIUL CS 2.5. (3 puncte) - este respectat prin ASOCIAȚIA CULTURALĂ PHOENIX FĂRAOANI care desfășoară activități cu caracter ecologic și de protecție a mediului și totodată organizează cursuri de pregătire, seminarii, conferințe, dezbari publice, și alte acțiuni în scopul sensibilizării comunității cu privire la problemele ecologice.
- ✚ CRITERIUL CS 2.6.(3 puncte) este respectat de ASOCIAȚIA COMUNALĂ A CRESCĂTORILOR DE ANIMALE, PASARI ȘI A PRODUCĂTORILOR AGRICOLI “PROD LIV”

prin domeniul relevant (agricultura - sectorul zootehnic si vegetal,) in care isi desfasoara activitatea, conform Anexei 3, Anexei 7 si analizei diagnostic a teritoriului GAL. Asociatia promoveaza si apara interesele crescatorilor de animale, ovine, caprine, bovine si a producatorilor agricoli.

In parteneriatul teritoriului sunt prezente 6 ONG-uri. Alaturi de asociatiile mai sus mentionate, mai regasim si ASOCIATIA ECOUL DIN VALE care promoveaza si valorifica cultura traditionala si creatia populara contemporana prin spectacole si stagiuni, initiaza si desfasoara proiecte in domeniul educatiei, culturii traditionale si creatiei populare contemporane, urmarind conservarea si promovarea vaorilor morale, artistice si tehnice ale comunitatii locale.

Descrierea interesului si implicarea in dezvoltarea teritoriului a partenerilor fiecarui sector - atasare documente justificative pentru parteneri reprezentativi + anexa 7. Parteneriatul public - privat s-a conturat in forma prezenta, in urma unor actiuni de informare si consultare care au avut loc in cadrul teritoriului, incepand cu anul 2015 si continuand cu actiunile organizare conform cererii de finantare pe sub-masura 19.1. **Autoritatile publice locale** vor contribui la dezvoltarea teritoriului prin imbunatatirea mediului si a spatiului rural, cresterea calitatii vietii si diversificarea activitatilor economice din spatiul rural, imbunatatirea conditiilor de viata, sociale si economice, avand ca obiectiv crearea unui mediu atractiv si motivant pentru toate segmentele de populatie care traiesc aici și incurajarea mentinerii tineretului in regiune, sporirea atractivitatii economice a zonei teritoriale a Asociatiei "GAL Confluente Moldave".

Reprezentantii sectorului privat vor fi implicati in dezvoltarea teritoriului prin crearea unui mediu atractiv si motivant, crearea de locuri de munca, stimularea antreprenoriatului, dezvoltarea agriculturii, prelucrarea produselor regiunii si promovarea acestora, sustinerea serviciilor, reducerea gradului de saracie si a riscului de excluziune sociala, sporirea atractivitatii economice, imbunatatirea calitatii vietii in zonele rurale, atat pentru familiile de agricultori cat si pentru populatia rurala in sens larg, prin incurajarea teritoriilor rurale sa exploateze modalitati noi prin care sa devina sau sa ramana competitivi in "GAL Confluente Moldave" etc.

Societatile civile vor contribui la dezvoltarea teritoriului prin sustinerea serviciilor negeneratoare de profit, sustinerea mestesugurilor si promovarea acestora, pastrarea peisajului cultural istoric ca si componenta de baza a patrimoniului natural si patrimoniului cultural european, sporirea atractivitatii turistice a zonei "GAL Confluente Moldave", integrarea minoritatilor locale din teritoriu, etc. Astfel, interesul partenerilor in dezvoltarea

teritoriului reiese din demersurile acestora pentru elaborarea si implementarea cu succes a strategiei.

CAPITOLUL III : Analiza SWOT (analiza punctelor tari, punctelor slabe, oportunitatilor si amenintarilor - Max. 5 pag.)

ANALIZA SWOT

TERITORIU (caracteristici geografice și agricole)

PUNCTE TARI

- Apropierea față de municipiile Bacău, Onești și Moinești;
- Bogăția pădurilor, pășunilor, fânețelor și viilor reprezintă principala resursă naturală a zonei;
- Sector agricol dezvoltat, mai mult de jumătate din suprafața agricolă a teritoriului fiind reprezentată de suprafața arabilă (63.3%), iar 57.9% din populația ocupată din teritoriu activează în sectorul agricol;
- Condiții favorabile pentru creșterea animalelor (în special ovine și bovine) și cultivarea plantelor (cu precădere porumb și grâu);

PUNCTE SLABE

- În anotimpurile ploioase albiile pâraielor din teritoriu cresc foarte mult, deseori apa ieșind din matcă și provocând inundații ce pun în pericol numeroase locuințe;
- Prezența fenomenului de degradare a solurilor, fiind determinat de factori naturali (ploi torențiale) și antropici (defrișări, exploatare, pășunat excesiv);
- **Insuficienta produselor tradiționale certificate de MADR (producatori care detin atestate pentru produse tradiționale).**
- **Insuficienta utilitatilor/echipamentelor agricole performante si cu sisteme de protectie a mediului care exploateaza terenurile agricole din teritoriu.**

OPORTUNITĂȚI

- Acces facil al agricultorilor la piața de desfacere, teritoriul aflându-se în apropierea municipiilor Bacău, Onești și Moinești;
- Creșterea gradului de conștientizare a consumatorilor cu privire la produsele locale ecologice;
- Înființarea și dezvoltarea exploatațiilor agricole sunt două direcții susținute de cadrul legislativ național;
- Multiple oportunități de dezvoltare ale sectorului agricol prin posibilitatea accesării fondurilor europene;
- Creșterea pieței mondiale a produselor tradiționale și agricole ecologice;
- Existența Camerelor Agricole Județene ce oferă sprijin în vederea dezvoltării mediului rural.

AMENINȚĂRI

- Nerespectarea principiului exploatării durabile a resurselor naturale poate conduce la declanșarea unor dezechilibre majore în ecosistem;
- Volatilitatea prețurilor de pe piața produselor agricole;
- Productivitatea redusă a sectorului agroalimentar și fragmentarea exploatațiilor agricole;
- Eroziunea și degradarea calității solurilor poate duce la scăderea randamentului terenurilor destinate agriculturii;
- Mediul concurențial de pe piața produselor agroalimentare poate defavoriza producătorii locali;
- Slaba informare a agricultorilor cu privire la normele europene, respectiv cunoștințe insuficiente de antreprenoriat.

CARACTERISTICI DEMOGRAFICE ALE POPULAȚIEI

PUNCTE TARI

- În teritoriu, populația tânără (0 - 14 ani) este mai numeroasă comparativ cu populația vârstnică (65 ani și peste),

PUNCTE SLABE

- Spor natural negativ, numărul deceselor fiind superior numărului nașterilor, fapt

accentuand fenomenul de întinerire al populației;

- Indicele de îmbătrânire demografică este mai scăzut la nivel teritorial (0.7) comparativ cu cel înregistrat la nivel național, regional și județean, fapt ce întărește potențialul ridicat de dezvoltare al zonei;
- Existența unui spor migratoriu pozitiv;
- Diversitate etnică la nivel teritorial (romi, maghiari, ceangăi, italieni, germani).

OPORTUNITĂȚI

- Promovarea la nivel național a unor politici de creștere a natalității, ce au drept scop inițierea unor programe sociale adresate familiilor;
- Existența programele naționale și europene ce sprijină menținerea tinerilor în mediul rural, încurajând dezvoltarea propriilor afaceri;
- Realizarea unor campanii de promovare și conștientizare în rândul locuitorilor cu privire la necesitatea întineririi populației;
- Posibilități de diminuare a migrației în rândul tinerilor prin organizarea unor cursuri de formare profesională.

ce va avea efecte negative asupra economiei pe termen lung;

- Rata de natalitate înregistrează o valoare de 10.0‰, fiind situată sub nivelul mediu județean și regional;
- Valoare mai ridicată a ratei de mortalitate (14.7‰) comparativ cu media județului Bacău (13.2‰), a regiunii Nord-Est (12.4‰) și a țării (12.5‰);
- Migrația tinerilor reprezintă una dintre problemele existente la nivel teritorial.

AMENINȚĂRI

- Slaba dezvoltare a serviciilor medicale din spațiul rural duce la creșterea ratei de mortalitate;
- Scăderea ratei de natalitate poate conduce la scăderea populației școlare, având ca efect un declin economic pe termen lung;
- Reducerea natalității contribuie la accentuarea fenomenului de îmbătrânire a populației active;
- Migrația forței de muncă specializată către centrele urbane apropiate;
- Accentuarea fenomenului de migrație a tinerilor, datorată perspectivelor limitate de dezvoltare din mediul rural.

ECONOMIE, FORȚĂ DE MUNCĂ, NIVEL DE TRAI

PUNCTE TARI

- Sector economic dezvoltat și diversificat în teritoriu, fiind înregistrate 470 societăți comerciale ce activează în diferite domenii de activitate;
- Potențial comercial ridicat, comerțul cu ridicata și amănuntul reprezentând principalul domeniu de activitate al întreprinzătorilor locali;
- Populația ocupată din teritoriu înregistrează o pondere foarte ridicată în totalul populației active (94.6%), fapt ce evidențiază gradul de dezvoltare al sectorului economic;
- La nivel teritorial, rata șomajului (5.5%) se poziționează sub media județeană (7.2%), regională (6.6%) și națională (7.3%);

PUNCTE SLABE

- În teritoriu, 100 persoane în vârstă de muncă susțin 54 persoane în vârstă de dependență, raportul de dependență demografică fiind superior celui județean și național;
- Insuficiența locurilor de muncă și nivelul scăzut de salarizare din teritoriu;
- Inexistența unor strategii de atragere a investitorilor, respectiv de a crea noi locuri de muncă pentru tineri reprezintă o problemă la nivel teritorial;
- Nivel de dezvoltare umană scăzut (IDUL<55) pentru 5 din cele 7 localități existente în teritoriul GAL (Berzunți, Buhoci, Cleja, Faraoani, Livezi).
- **Servicii nedezvoltate pentru populație;**

- Rată de înlocuire a forței de muncă superioară județului Bacău;
- Nivelul de trai din teritoriu este mulțumitor pentru cei mai mulți dintre localnici.
- **Utilaje/echipamente agricole insuficiente și uzate moral;**
- **Capacitatea scăzută a antreprenorilor locali de a găsi soluții inovative;**
- **Grad redus de investiții în domeniul producției;**
- **Lipsa unui brand de promovare a teritoriului și a produselor tradiționale locale, precum și a lanțurilor scurte;**
- **Reticența producătorilor agricoli locali pentru asociere.**

OPORTUNITĂȚI

- Accesul facil al întreprinzătorilor la tehnologia informațională și la numeroasele servicii de comunicații;
- Politică favorabilă a Uniunii Europene cu privire la activitățile de cercetare și inovare din cadrul microîntreprinderilor;
- Posibilitatea de creare a noi locuri de muncă prin facilitarea accesului la finanțare a microîntreprinderilor din mediul rural;
- Existența multiplelor programe de formare profesională ce contribuie la creșterea gradului de calificare al populației.

AMENINȚĂRI

- Informații insuficiente în rândul populației din mediul rural cu privire la procedurile de înființare a unei afaceri;
- Existența numeroaselor taxe și impozite împiedică dezvoltarea noilor afaceri;
- Nivel scăzut de adaptabilitate la schimbările pieței a întreprinzătorilor;
- Capacitate scăzută a zonelor rurale de a crea noi oportunități de muncă;
- Locurile de muncă insuficiente și veniturile scăzute ale populației poate avea ca efect în timp depopularea teritoriului;

EDUCAȚIE, SĂNĂTATE, ASISTENȚĂ SOCIALĂ

PUNCTE TARI

- Infrastructură de învățământ dezvoltată la nivel teritorial (29 grădinițe și 29 școli);
- Existența unui program școlar de tip "After school";
- Calitatea sistemului de învățământ îi mulțumește pe cei mai mulți dintre localnici;
- Infrastructură informațională dezvoltată, laboratoarele TIC fiind dotate cu calculatoare;
- Personal sanitar suficient (medici de familie, farmaciști, medici stomatologi);
- Existența unei organizații neguvernamentale ce oferă servicii sociale corespunzătoare nevoilor persoanelor cu risc social.

PUNCTE SLABE

- Cele mai multe instituții de învățământ din teritoriul GAL necesită lucrări de reabilitare și dotare;
- O parte dintre unitățile sanitare existente la nivel local trebuie modernizate;
- **Existența mai multor grupuri vulnerabile ce necesită sprijin din partea APL;**
- **În teritoriu s-au identificat 99 copii fără măsură de protecție, părinții fiind plecați să muncească în străinătate;**
- **Servicii destinate copiilor cu dizabilități deficitare ce scad șansele de integrare socială a acestora în comunitate;**
- Existența unei cantine sociale nefuncționale din lipsa fondurilor.
- Servicii de urgență deficitare;

- Ajutoare sociale insuficiente în rândul bătrânilor precum și insuficiența centrelor de zi pentru copii, bătrâni și minorități;
- Insuficiența serviciilor de asistență socială/îngrijire la domiciliu;
- Lipsa unităților de învățământ preșcolar (creșe/grădinițe/after-school etc.) pentru minorități;
- Identificarea nevoilor de formare și integrare a minorităților, în special a minorității rome.

OPORTUNITĂȚI

- Existența fondurilor europene destinate dezvoltării infrastructurii de învățământ;
- Posibilitatea îmbunătățirii activităților didactice din mediul rural;
- Posibilitatea accesării diferitelor fonduri în vederea dotării cu aparatură performantă a unităților sanitare din mediul rural;
- Existența diferitelor programe destinate reintegrării familiilor vulnerabile expuse riscului de marginalizare.

AMENINȚĂRI

- Buget limitat al unităților de învățământ;
- Politică de salarizare nefavorabilă în rândul specialiștilor din sănătate, factor ce determină migrația acestora spre zone mai dezvoltate;
- Cadru legislativ deficitar în rândul violenței domestice, deși numărul cazurilor de violență în familie este în creștere;
- Creșterea numărului de copii ai căror părinți sunt plecați la muncă în afara țării.

CARACTERISTICI DE MEDIU, CULTURĂ, TURISM

PUNCTE TARI

- Existența în teritoriu a ariei de protecție specială avifaunistică Lacurile de acumulare Buhuși - Bacău - Bereș;
- În aria teritorială GAL se regăsesc 2 zone cu valoare naturală ridicată (comunele Berzunți și Livezi);
- Apă de o calitate bună, cu un procent corespunzător de săruri și un grad ridicat de potabilitate;
- În teritoriu există operatori de salubritate ce asigură colectarea și transportul deșeurilor;
- Existența a 11 monumente istorice de interes local (monumente de arheologie și arhitectură);
- Posibilitatea practicării mai multor forme de turism (ecumenic, sportiv, de agrement, cultural);

PUNCTE SLABE

- Majoritatea localităților din cadrul GAL nu dispun de un sistem de colectare selectivă a deșeurilor rezultate în urma activităților gospodărești;
- Cele mai multe dintre bisericile ce constituie patrimoniul cultural al teritoriului necesită lucrări de reabilitare;
- Pierderea tradițiilor și obiceiurilor locale.
- Slaba promovare a obiectivelor turistice locale;
- Inexistența unor centre de informare turistică;
- Activități insuficiente de promovare a meșteșugurilor tradiționale, precum și a tradițiilor și obiceiurilor locale;
- Numărul tot mai redus de meșteșugari;

	<ul style="list-style-type: none"> • Numărul tot mai redus de evenimente culturale, târguri, expoziții etc.
<p>OPORTUNITĂȚI</p> <ul style="list-style-type: none"> • Receptivitatea populației la campaniile de promovare a colectării selective a deșeurilor; • Existența multiplelor programe naționale și europene destinate modernizării și dotării așezămintelor culturale din mediul rural; • Informatizarea bibliotecilor în vederea îmbunătățirii serviciilor oferite de acestea utilizatorilor; • Implementarea de proiecte în vederea dezvoltării infrastructurii turistice de către APL. 	<p>AMENINȚĂRI</p> <ul style="list-style-type: none"> • Menținerea mentalității de indiferență față de protecția mediului, în special în rândul populației vârstnice; • Slaba preocupare a agenților economici privind refolosirea ambalajelor; • Discrepanțele existente între domeniul cultural și nevoile, respectiv interesele comunității duc la pierderea relevanței actului cultural; • Urbanizarea populației duce la pierderea autenticității și specificul local.
<p>URBANISM (infrastructură utilitară, rutieră, servicii de telecomunicații)</p>	
<p>PUNCTE TARI</p> <ul style="list-style-type: none"> • Infrastructură utilitară (apă-canal) mai dezvoltată față de media zonei rurale a județului Bacău; • Aproximativ 95.0% din locuințele din teritoriu dispun de instalație electrică; • Populația are acces la serviciile de telecomunicații (telefonie, cablu TV și internet); • Mijloacele de transport public sunt suficiente, acoperind nevoile populației. 	<p>PUNCTE SLABE</p> <ul style="list-style-type: none"> • Mai puțin de jumătate dintre drumurile comunale existente în teritoriu sunt asfaltate (47.1%), iar peste 90.0% din drumurile sătești necesită lucrări de reabilitare. • Existența în teritoriu a unor comune (zone albe) care nu beneficiază de infrastructură de bandă largă; • Insuficiența infrastructurii de bază (servicii de gospodărire comunală), de agrement, socială, socio-medicală și sportivă.
<p>OPORTUNITĂȚI</p> <ul style="list-style-type: none"> • Posibilitatea dezvoltării infrastructurii de apă și apă uzată din mediul rural prin accesarea diferitelor fonduri destinate îmbunătățirii infrastructurii de bază; • Posibilități ridicate pentru extinderea și reabilitarea infrastructurii rutiere prin intermediul finanțărilor nerambursabile provenite de la Uniunea Europeană; • Interes din partea agenților economici de a extinde serviciul de distribuție a gazelor naturale în mediul rural. 	<p>AMENINȚĂRI</p> <ul style="list-style-type: none"> • Resurse financiare insuficiente în mediul rural pentru cofinanțarea proiectelor ce vizează modernizarea infrastructurii rutiere și utilitare; • Menținerea unui grad redus de absorbție a fondurilor europene destinate reabilitării infrastructurii; • Disparități accentuate între zonele rurale și cele urbane ca urmare a infrastructurii și a serviciilor de bază slab dezvoltate.

CAPITOLUL IV: Obiective, priorități și domenii de intervenție - Max. 3 pag.

În vederea creșterii capacității de colaborare la nivel teritorial, în scopul elaborării strategiei de dezvoltare locală, ca a consulatrilor între toți partenerii relevanți (publici, private, ONG) și toți actorii cheie din teritoriu, a analizei diagnostic și a celei SWOT, s-au propus 8 măsuri relevante, care vor asigura îndeplinirea nevoilor identificate pentru

teritoriul vizat. Aceste masuri vor contribui la îndeplinirea obiectivelor și priorităților UE în materie de dezvoltare rurală și implicit la domeniile de intervenție ale acestora. Propunerea măsurilor în strategie se bazează pe o abordare integrată a nevoilor de dezvoltare locală, sprijinul nefiind direcționat către un singur sector, ci în vederea asigurării dezvoltării mai multor domenii identificate ca prioritare la nivel local.

Caracterul integrat al strategiei rezulta din faptul că măsurile propuse în SDL au caracter inovativ, aduc plus valoare teritoriului și sunt corelate la obiectivele, prioritățile și domeniile de intervenție în conformitate cu Reg 1305/2013. Astfel, așa cum reiese și din Logica intervenției în programare, prin SDL se propun mai multe masuri care contribuie la aceeași prioritate (sinergie) și mai multe masuri ai caror beneficiari direcți sunt incluși în grupurile tinta ai altor masuri (complementaritate).

Caracterul inovator al SDL deriva din propunerea în SDL a unor măsuri care sprijină dezvoltarea de servicii/produse/tehnologii noi, a unor metode noi de organizare, inclusiv în ceea ce privește sfera social (eficiența energetică și promovarea energiei din surse regenerabile, TIC, patrimoniu material și imaterial inclusiv patrimoniu natural de interes local, piete agricole, agroalimentare pentru produsele locale, grupuri vulnerabile și minorități, etc).

Totodată, măsurile propuse în SDL a condus la o ierarhizare mai bună a priorităților reflectată inclusiv prin alocarea financiară din planul financiar al strategiei, Anexa 4.

Este importantă atât implementarea anumitor măsuri în același timp, cât și implementarea unor măsuri *a priori* altora, primele reprezentând o precondiție a sporirii succesului celor secundare. Astfel, vor fi lansate cu prioritate apelurile de selecție aferente M7/6C - (banda largă), respectiv M6/6B - (social).

În SDL, accentul principal se pune pe îmbunătățirea condițiilor de viață, ca urmare a faptului că nivelul de trai din localitățile componente se situează cu mult sub standardele naționale și europene, prin dezvoltarea și diversificarea economiei locale. Aceasta nu înseamnă că dezvoltarea economică este prioritară în fața altor sectoare precum cultură, sănătate, educație, infrastructurii de bază, ci că dezvoltarea economică este motorul tuturor investițiilor din teritoriu. Creșterea numărului de întreprinzări și creșterea ratei profitabilității acestora va duce la sporirea bugetului local și, indirect, la creșterea capacității de susținere a investițiilor de capital. Modernizarea și restructurarea sectorului de procesare și comercializare agroalimentară depind de eforturile de modernizare și restructurare din sectorul producției primare, iar investițiile în dezvoltarea și diversificarea activităților agricole și investițiile în industria agroalimentară depind de măsurile referitoare la introducerea inovațiilor în activitatea de producere și procesare. Creșterea valorii adăugate a produselor agricole are o relație sinergică cu reducerea fenomenului migrației, prin atragerea tinerilor în sectorul agricol, contribuind totodată semnificativ la creșterea numărului de locuri de muncă. Crearea de locuri de muncă are o relație sinergică cu diversificarea economiei locale.

Tabel: Logica intervenției în PROGRAMARE:

	Priorități de dezvoltare rurală	Domenii de Intervenție	Măsuri	Indicatori de rezultat
Obiectivul de dezvoltare rurală 1 OT	P1	1A	M1/1A, 1B	Locuri de munca create - indicator specific Leader (minim 1 loc) Cheltuielile publice totale <u>56.745,17</u> Euro.
		1B	M1/1A, 1B	Numărul total de operațiuni de cooperare sprijinite în cadrul măsurii de cooperare - minim 1 operațiune de cooperare.
	P2	2A	M2/2A, 3A, 6A	Număr de exploatații agricole/ beneficiari sprijinți. (minim 3 beneficiari) Cheltuielile publice totale -indicator local <u>453.961,38</u> Euro.
	P3	3A	M2/2A, 3A, 6A	Numărul de exploatații agricole care primesc sprijin pentru participarea la sistemele de calitate, la piețele locale și la circuitele de aprovizionare scurte, precum și la grupuri/ organizații de producători - minim 1
M3/3A			Numărul de exploatații agricole care primesc sprijin pentru participarea la sistemele de calitate, la piețele locale și la circuitele de aprovizionare scurte, precum și la grupuri/ organizații de producători - 2 exploatații. Locuri de munca create.-indicator specific Leader (minim 1 loc de munca) Cheltuieli publice totale-indicator local <u>29.183,23</u> euro. Numărul de dosare de candidatura depuse - indicator local (minim 1 dosar) Numărul de atestate obținute - indicator local (minim 1 atestat)	
Obiectivul de dezvoltare rurală 2 OT	Priorități de dezvoltare rurală	Domenii de Intervenție	Măsuri	Indicatori de rezultat
	P5	5C	M5/ 5C, 6A	Numărul de beneficiari sprijinți - indicator local, minim 4 Totalul investițiilor minim 350.000 euro. Cheltuielile publice totale (DI 1A) <u>453.961,38</u> euro.
	Priorități de dezvoltare rurală	Domenii de Intervenție	Măsuri	Indicatori de rezultat
	P6	6A	M5/ 5C, 6A	Locuri de munca create minim 4

Șters: 35.000

Șters: 280.000

Șters: 18.000

Șters: 280.000

Obiectivul de dezvoltare rurala 3 OT			M2/2A, 3A, 6A	Locuri de munca create (minim 4 locuri de munca).
		6B	M6/6B	Locuri de munca create - indicator specific Leader Numărul de beneficiari directi sprijiniti - indicator local - minim 1 Populatia neta care beneficiaza de servicii/ infrastructuri imbunatatiri - populatia apartinand grupurilor vulnerabile. Cheltuielile publice totale- <u>136.188,42</u> euro.
			M4/6B	Locuri de muncă create - indicator specific Leader (minim 2 locuri) Populatia neta care beneficiaza de servicii/ infrastructura imbunatatita (DI 6B) - populatia din teritoriu. Cheltuielile publice totale (DI 1A) - <u>259.406,50</u> euro.
			M8/ 6B	Populatia neta care beneficiaza de servicii/ infrastructura imbunatatita (DI 6B) - (minoritatea roma alaturi de alte minoritati de pe teritoriul GAL, grupuri vulnerabile, fermierii din teritoriul GAL - minim 15 persoane). Cheltuielile publice totale- indicator local - <u>24.319,37</u> euro.
6C	M7/6C	Populatia neta care beneficiaza de servicii TIC (DI 6C) - 3% din populatia din teritoriul GAL. Numar de gospodarii din spatiul rural Cheltuielile publice totale (DI 1A)- 35.668,39 euro.		

Șters: 84.000

Șters: 160.000

Șters: 15.000

În completarea Tabelului de mai sus, s-a ținut cont de următoarele:

- ✓ În coloana "Măsuri" au fost completate doar codurile măsurilor, denumirea lor integrală fiind cuprinsă în Fișele măsurilor.
- ✓ Indicatorii de rezultat pentru fiecare măsură au fost completați în funcție de domeniul de intervenție specific.
- ✓ În cazul măsurilor ce contribuie la mai multe domenii de intervenție, pentru evitarea dublării indicatorilor, aceștia au fost luați în considerare doar o singură dată. De ex, pt M1, ce corespunde domeniilor 1A și 1B, la DI 1A am menționat doar indicatorul specific - Cheltuieli publice totale, iar la DI 1B am menționat doar indicatorul specific - Numărul total de operațiuni de cooperare sprijinite în cadrul măsurii de cooperare (DI 1B) (minim o operațiune de cooperare), astfel încât, prin cumularea acestora să rezulte indicatorii avuți în vedere în cadrul Fișei M1.
- ✓ GAL-ul poate fi beneficiar pentru măsurile de interes public ce vizează minorități, infrastructură socială și broadband pentru comunitate și teritoriul identificate în SDL, pentru care niciun alt solicitant nu-și manifestă interesul și se aplică măsuri de evitare a conflictului de interese. În acest caz, verificarea eligibilității și a criteriilor de selecție se va efectua de către o altă entitate ce va fi stabilită prin documentele de implementare a sub-măsurii 19.2.

CAPITOLUL V: Prezentarea măsurilor

Demonstrarea valorii adăugate

Caracterul integrat și inovator

Denumirea măsurii:

1. SPRIJIN PENTRU COOPERAREA SI PROMOVAREA FORMELOR ASOCIATIVE IN GAL CONFLUENȚE MOLDAVE

Codul măsurii: M1/1A

Tipul măsurii: X Investiții

X Servicii

Sprijin forfetar

1.Descrierea generală a măsurii, inclusiv a logicii de intervenție a acesteia și a contribuției la prioritățile strategiei, la domeniile de intervenție, la obiectivele transversale și a complementarității cu alte măsuri din SDL

1.1. Justificare.Corelare cu analiza SWOT

În cadrul acestei măsuri, se acordă sprijin financiar pentru a facilita cooperarea între actorii implicați în dezvoltarea rurală, pentru: implementarea în comun a unui plan de - proiect/marketing din domeniul agricol și industrie alimentară (lanț scurt de aprovizionare și piața locală).

Această măsură va oferi sprijin financiar pentru stimularea cooperării și promovării formelor asociative, în vederea protejării produselor alimentare și agricole locale la nivel național și/sau european, stimularea proceselor și a proiectelor realizate în comun, realizarea lanțurilor scurte și a strategiilor de marketing în comun, de promovare a produselor agricole și alimentare locale, crearea de piețe locale. Investițiile vor contribui la stimularea dezvoltării mediului de afaceri local.

1.2. Obiectivul de dezvoltare rurală al Reg(UE) 1305/2013:

- i) favorizarea competitivității agriculturii;
- ii) asigurarea gestionării durabile a resurselor naturale și combaterea schimbărilor climatice;
- iii) obținerea unei dezvoltări teritoriale echilibrate a economiilor și comunităților rurale, inclusiv crearea și menținerea de locuri de muncă;

1.3. Obiectivul specific local al măsurii:

Sprijinirea formelor asociative în scopul:

- ❖ cooperării în vederea procesării în comun a produselor în lanțul scurt, în vederea depozitării și ambalării în comun a produselor în lanțul scurt, în vederea organizării vânzării pe piața locală, în vederea promovării legate de această activitate și identificarea clienților finali
- ❖ promovării unor proiecte comune care implică cel puțin două entități care cooperează pentru: Crearea/dezvoltarea unui lanț scurt de aprovizionare/piețe locale (cu produse alimentare)
- ❖ cooperării dintre fermieri, procesatori, comercianți alimentari cu amănuntul, restaurante, hoteluri și alte forme de cazare în mediul rural, precum și realizării de parteneriate cu organizații neguvernamentale și autorități publice

Proiectele sprijinite la nivelul strategiei de dezvoltare locală au un impact pozitiv asupra obiectivelor FEADR.

1.4. Contribuție la prioritatea/prioritățile prevăzute la art.5, Reg.(UE) nr.1305/2013:

Măsura contribuie la:

P1: Încurajarea transferului de cunoștințe și a inovării în agricultură, silvicultură și în zonele rurale ca prioritate principală și ca prioritate secundară, distingem:

P2: Creșterea viabilității exploatațiilor și a competitivității tuturor tipurilor de agricultură în toate regiunile și promovarea tehnologiilor agricole inovatoare și a gestionării durabile a pădurilor

P3: Promovarea organizării lanțului alimentar, inclusiv procesarea și comercializarea produselor agricole, a bunăstării animalelor și a gestionării riscurilor în agricultură

P4: Refacerea, conservarea și consolidarea ecosistemelor legate de agricultură și silvicultură

P5: Promovarea utilizării eficiente a resurselor și sprijinirea tranziției către o economie cu emisii reduse de carbon și reziliență la schimbările climatice în sectoarele agricol, alimentar și silvic

P6: Promovarea incluziunii sociale, a reducerii sărăciei și a dezvoltării economice în zonele rurale

1.5. Masura corespunde obiectivelor art. 35 din Reg.(UE) nr. 1305/2013

Articolul 35, alineatul 2.

1.6. Masura contribuie la Domeniul de intervenție 1A și 1B

Măsura contribuie la următoarele DI:

- ❖ 1A) Încurajarea inovării, a cooperării și a creării unei baze de cunoștințe în zonele rurale (DI principal)
- ❖ 1B) Consolidarea legăturilor dintre agricultură, producția alimentară și silvicultură, pe de o parte, și cercetare și inovare, pe de altă parte, inclusiv în scopul unei gestionări mai bune a mediului și al unei performanțe de mediu îmbunătățite

1.7. Masura contribuie la obiectivele transversale ale Reg. (UE) nr. 1305/2013: Mediu și climă, inovare

Măsura contribuie la obiectivele transversale: mediu și climă, inovare.

- ❖ Inovare: Procesele de lucru între actorii din mediul rural vor fi inovative
- ❖ Protecția mediului și atenuarea schimbărilor climatice: Introducerea unor tehnologii inovative va contribui și la protecția mediului și atenuarea schimbărilor climatice

1.8. Complementaritatea cu alte măsuri din SDL:

Măsura este complementară cu: M2/2A și M7/6C.

1.9. Sinergia cu alte măsuri din SDL

Împreună cu măsurile: M2/2A, M7/6C, M5/6A, M6/6B, M4/6B și M8/6B contribuie la prioritatea: Promovarea incluziunii sociale, a reducerii sărăciei și a dezvoltării economice în zonele rurale.

Împreună cu M3/3A contribuie la prioritatea: Promovarea organizării lanțului alimentar, inclusiv procesarea și comercializarea produselor agricole, a bunăstării animalelor și a gestionării riscurilor în agricultură.

2. Valoarea adăugată a măsurii

Valoarea adăugată a măsurii derivă din:

- ❖ Adaptarea producției la cerințele pieței poate fi accelerată semnificativ de asocierea producătorilor agricoli, care are drept consecință conștientizarea acestora asupra importanței aplicării unor tehnologii de producție unitare, corespunzătoare solicitărilor procesatorilor sau comerțului cu ridicata.
- ❖ schimbarea mentalității actorilor locali în sensul aprecierii lucrului în comun și în forme asociative.
- ❖ Faptul că se bazează pe resursele locale
- ❖ Asigurarea unei mai bune promovări a microregiunii
- ❖ Măsura se integrează în strategia locală, producând sinergie și complementaritate cu alte măsuri din SDL.

Caracter inovativ:

Produsele, practicile și procesele noi reprezintă principalele motoare pentru inovare și pentru diversificarea activităților agricole și non-agricole, precum și pentru îmbunătățirea competitivității economiei rurale.

- ❖ Datorită cooperării dintre micii fermieri sunt posibile acțiuni inovative ce nu pot fi realizate în afara unei forme asociative, astfel:
- ❖ dezvoltarea de noi metode de păstrare a producției agroalimentare pentru creșterea siguranței alimentare,
- ❖ promovarea unor produse adaptate mai bine cerințelor pieței
- ❖ utilizarea de metode de eliminare a deșeurilor și de epurare a apei în condiții de protejarea mediului.

3. Trimiteri la alte acte legislative

RE 1305/2013; RE 1303/2013; RE 1407/2013; RE 807/2014; RE1601/1991, RE 110/2008, RE 854/2007, RE 1151/2012, RE852/2004.

4. Beneficiari direcți/indirecți (grup țintă)

4.1. Beneficiari direcți:

Parteneriatele constituite din cel puțin un partener din categoriile de mai jos și cel puțin un fermier sau un grup de producători/o cooperativă care își desfășoară activitatea în sectorul agricol și sunt eligibili GAL, după cum urmează:

- Fermieri;
- Microîntreprinderi și întreprinderi mici;
- Organizații neguvernamentale;
- Consilii locale;
- Unități școlare, sanitare, de agrement și de alimentație publică.

O cooperativa agricola care are sediul social și intenționează să realizeze o investiție în teritoriul GAL Confluente Moldave poate fi solicitant chiar dacă membrii acesteia provin din localități care nu sunt membre în GAL Confluente Moldave.

4.2. Beneficiarii indirecți

- ❖ Persoane fizice și juridice din teritoriu, agenți din domeniul alimentației publice; întreprinderi și societăți comerciale din domeniul agricol, turismului, sănătății, educației etc.

5. Tip de sprijin (conform art. 67 din Reg. (UE) nr. 1303/2013)

- ❖ Rambursarea costurilor eligibile suportate și plătite efectiv
- ❖ Plăți în avans, cu condiția constituirii unei garanții bancare sau a unei garanții echivalente corespunzătoare procentului de 100% din valoarea avansului, în conformitate cu art. 45 (4) și art. 63 ale R. (CE) nr. 1305/2014.

6. Tipuri de acțiuni eligibile și neeligibile

(acțiunile au fost stabilite cu respectarea prevederilor din HG nr. 226/2015, Regulamentele (UE) nr. 1305/2013, nr. 1303/2013, PNDR - cap. 8.1 și fișa tehnică a Sm 19.2 conform prevederilor din Ghidul Solicitantului, aprobat prin OMADR nr. 295/2016)

6.1. Acțiuni eligibile

- ❖ Costurile de funcționare a cooperării;
- ❖ Costuri directe ale proiectelor specifice corelate cu planul proiectului;
- ❖ Costuri de promovare.

Detalierea suplimentară a acestor acțiuni se va face în Ghidul solicitantului.

6.2. Cheltuieli neeligibile

- ❖ Cheltuieli efectuate înainte de semnarea contractului de finanțare a proiectului cu excepția costurilor generale definite la art. 45, alin 2 litera c) a R (UE) nr. 1305/2013 care pot fi realizate înainte de depunerea cererii de finanțare;
- ❖ Cheltuieli cu achiziția mijloacelor de transport pentru uz personal și pentru transport persoane;
- ❖ Cheltuieli cu investițiile ce fac obiectul dublei finanțări care vizează aceleași costuri eligibile;
- ❖ Cheltuieli în conformitate cu art. 69, alin (3) din R (UE) nr. 1303.
- ❖ Nu sunt eligibile utilaje agricole și echipamente second-hand.
- ❖ Nu sunt eligibile cheltuielile pentru fuzionarea grupurilor de producători existente.

7. Condiții de eligibilitate

- ❖ Solicitantul își desfășoară activitatea într-un UAT din GAL
- ❖ Solicitantul trebuie să se încadreze în categoria beneficiarilor eligibili;
 - ❖ Solicitantul va depune un acord de cooperare care face referire la o perioadă de funcționare cel puțin egală cu perioada pentru care se acordă finanțarea;
 - ❖ Pentru proiectele legate de lanțurile scurte de aprovizionare, solicitantul va depune un studiu/plan, privitor la conceptul de proiect privind lanțul scurt de aprovizionare;
 - ❖ Pentru proiectele legate de piețele locale, solicitantul va prezenta un concept de marketing adaptat la piața locală care să cuprindă, dacă este cazul, și o descriere a activităților de promovare propuse.
- ❖ Proiectul de cooperare propus va fi nou și nu va fi în curs de defășurare sau finalizat;
- ❖ Dacă este cazul, solicitantul va respecta definițiile cu privire la lanțurile scurte de aprovizionare și piețele locale stabilite în conformitate cu prevederile din articolul 11 din Regulamentul (UE) nr. 807/2014.

Prin lanț scurt se înțelege acea configurație a lanțului alimentar care nu implică mai mult de un intermediar între producător și consumator.

Prin intermediar se înțelege acea entitate care achiziționează produsul de la fermier în scopul comercializării. Procesatorul nu este considerat intermediar dacă procesează materia primă proprie sau procesarea reprezintă o acțiune de prestare de servicii către fermier, cel din urmă deținând controlul asupra produsului și condițiilor de comercializare (ex.: stabilirea prețului).

Ținând cont de specificitățile geografice naționale, "piața locală" este definită ca o rază de comercializare care nu depășește 75 km de la exploatarea de origine a produsului.

Se ține seama de distanța medie dintre așezările principale și cheltuielile posibile de transport, combustibil și al rețelei de transport rutier, care ar putea aduce un profit rezonabil, ar contribui la reducerea poluării și conservarea proprietăților produsului.

8. Criterii de selecție

- ❖ Crearea de locuri de munca
- ❖ Principiul reprezentativității grupurilor (numărul de parteneri implicați);
- ❖ Principiul structurii adecvate de parteneriat, pe baza obiectivului proiectului;
- ❖ Principiul "piețelor locale" (i.e. distanță geografică mai mică între punctul de producție și punctul de vânzare)

Criteriile de selecție vor fi detaliate suplimentar în Ghidul Solicitantului și vor avea în vedere prevederile art. 49 al Reg (UE) nr. 1305/2013 urmând să asigure tratamentul egal al

solicitanților, o mai bună utilizare a resurselor financiare și direcționarea măsurilor în conformitate cu prioritățile Uniunii în materie de dezvoltare rurală.

9. Sume (aplicabile) și rata sprijinului

Intensitatea sprijinului va fi de 100%. În cazul acțiunilor incluse în planul de proiect care sunt eligibile în cadrul altor măsuri din SDL, atunci costurile sunt acoperite în cadrul măsurii M 1/1A în conformitate cu intensitatea maximă a ajutorului și valorile aplicabile în cadrul acelor măsuri. Costurile de funcționare a cooperării nu vor depăși 20% din valoarea maximă a sprijinului acordat pe proiectul depus. Detalierea tuturor costurilor aferente măsurii se va face în Ghidul solicitantului.

Sprijinul nerambursabil maxim pe proiect este cel corespunzător fondului disponibil pe măsură la momentul lansării Apelului de selecție

Fondul disponibil pe măsură este cel de la momentul lansării Apelului de selecție și menționat în Ghidul solicitantului

Se vor aplica regulile de ajutor de stat, dacă va fi cazul.

10. Indicatori de monitorizare

- ❖ Locuri de muncă create - indicator specific Leader (minim 1 loc)
- ❖ Numărul total de operațiuni de cooperare sprijinite în cadrul măsurii de cooperare (DI 1B) - minim 1 operațiune de cooperare.
- ❖ Cheltuielile publice totale (DI 1A) 56.745,17 euro.

Șters: 35.000

Denumirea măsurii:

2. INVESTIȚII PENTRU CREȘTEREA PRODUCTIVITĂȚII ȘI COMPETITIVITĂȚII ÎN AGRICULTURA DIN GAL CONFLUENȚE MOLDAVE

Codul măsurii: M2/2A

Tipul măsurii: X Investiții
Servicii
Sprijin forfetar

1. Descrierea generală a măsurii, inclusiv a logicii de intervenție a acesteia și a contribuției la prioritățile strategiei, la domeniile de intervenție, la obiectivele transversale și a complementarității cu alte măsuri din SDL

1.1. Justificare. Corelare cu analiza SWOT

Suprafața fondului funciar din GAL este de 35575 hectare⁹, dintre care 19134 ha reprezintă suprafața agricolă și 16441 ha suprafața neagrăcolă. Suprafața de teren arabil reprezintă 63.3% din totalul suprafeței agricole a teritoriului, ceea ce evidențiază faptul că agricultura reprezintă una dintre ramurile importante ale economiei GAL. Potrivit INS, 43.2% din totalul suprafeței agricole din teritoriu este cultivată, principalele culturi fiind cele de porumb (3608.36 ha), grâu (988.2 ha) și floarea soarelui (315.13 ha). Cereale precum orzul, orzoaia, ovăzul și secara sunt cultivate pe o suprafață de 72.3 ha. Creșterea animalelor reprezintă una dintre ocupațiile de bază ale locuitorilor din GAL. Sectorul zootehnic se evidențiază prin creșterea ovinelor (14732 capete), bovinelor (6764 capete), suinelor (6279 capete), caprinelor (5796 capete), respectiv a albinelor (2708 familii).

Calitatea și diversitatea producției agricole din teritoriul GAL reprezintă unul dintre punctele forte ale dezvoltării acestuia, constituind un avantaj concurențial pentru producători și contribuind în mod semnificativ la patrimoniul cultural și gastronomic al microregiunii.

⁹ <http://statistici.inse.ro/shop/index.jsp?page=tempo3&lang=ro&ind=AGR101B>

Astfel, opțiunea unanimă a populației și a partenerilor GAL este de susținere a activităților agricole din cauza lipsei unităților de procesare pentru lapte și carne și a procesării la nivelul fermelor;

1.2. Obiectivul de dezvoltare rurală al Reg(UE) 1305/2013:

- i) Favorizarea competitivității agriculturii
- ii) Asigurarea gestionării durabile a resurselor naturale și combaterea schimbărilor climatice
- iii) Obținerea unei dezvoltări teritoriale echilibrate a economiilor și comunităților rurale, inclusiv crearea și menținerea de locuri de muncă

1.3. Obiectivul specific local al măsurii:

- ❖ Incurajarea inițiativelor în domeniul agricol în special al celor cu caracter inovativ ;
- ❖ Reducerea emisiilor de gaze cu efect de seră și de amoniac din agricultura
- ❖ Creșterea valorii economice a exploatațiilor prin modernizarea, extinderea sau diversificarea activităților agricole
- ❖ Creșterea valorii adăugate a produselor prin pregătirea acestora pentru vânzare (procesare, depozitare, ambalare) și a gradului de participare a exploatațiilor pe piață
- ❖ Creșterea numărului de locuri de muncă
- ❖ Proiectele sprijinite la nivelul strategiei de dezvoltare locală au impact pozitiv asupra obiectivelor FEADR

1.4. Contribuție la prioritatea/prioritățile prevăzute la art.5, Reg.(UE) nr.1305/2013:

Măsura contribuie la:

P2. Creșterea viabilității exploatațiilor și a competitivității tuturor tipurilor de agricultură în toate regiunile și promovarea tehnologiilor agricole inovatoare și a gestionării durabile a pădurilor (prioritate principală);

P3. Promovarea organizării lanțului alimentar, inclusiv procesarea și comercializarea produselor agricole, a bunăstării riscurilor în agricultură;

P6: Promovarea incluziunii sociale, a reducerii sărăciei și a dezvoltării economice în zonele rurale

1.5. Măsura corespunde obiectivelor art. 17 din Reg.(UE) nr.1305/2013

Articolul 17

1.6. Măsura contribuie la Domeniul de intervenție

Măsura contribuie la DI:

- ❖ 2A-Îmbunătățirea performanței economice a tuturor exploatațiilor agricole și facilitarea restructurării și modernizării exploatațiilor, în special în vederea sporirii participării pe piață, precum și a diversificării activităților agricole (**DI principal**)
- ❖ 3A) Îmbunătățirea competitivității producătorilor primari printr-o mai bună integrare a acestora în lanțul agroalimentar prin intermediul schemelor de calitate, al creșterii valorii adăugate a produselor agricole, al promovării pe piețele locale și în cadrul circuitelor scurte de aprovizionare, al grupurilor și organizațiilor de producători și al organizațiilor interprofesionale
- ❖ 6A) Facilitarea diversificării, a înființării și a dezvoltării de întreprinderi mici, precum și crearea de locuri de muncă

1.7. Măsura contribuie la obiectivele transversale ale Reg. (UE) nr. 1305/2013: Mediu și climă, inovare

Măsura contribuie la inovare; mediu și climă. Sprijinul va fi acordat cu prioritate exploatațiilor care vor introduce produse, procese și tehnologii noi. În cadrul acestei măsuri se vor încuraja investițiile ce vizează eficientizarea/economisirea consumului de apă,

utilizarea energiei regenerabile, prelucrarea deșeurilor, a rezidurilor precum și reducerea emisiilor de gaze cu efect de seră și de amoniac în agricultură.

1.8. Complementaritatea cu alte măsuri din SDL:

- ✓ Măsura este complementara cu M7/6C, M5/6A.

1.9. Sinergia cu alte măsuri din SDL

Măsura este sinergică cu M7/6C, M5/6A, M1/1A, M6/6B, M4/6B, M8/6B din SDL.

2. Valoarea adăugată a măsurii

Măsura contribuie la:

- ❖ stimularea agriculturii ca principală activitate economică din teritoriul GAL
- ❖ dezvoltarea resurselor umane și utilizarea de know-how;
- ❖ păstrarea și creerea de noi locuri de muncă;
- ❖ posibilitatea creșterii valorii adugate a produselor care pot fi prelucrate în scopul vânzării
- ❖ încurajarea parteneriatelor prin susținerea formelor asociative (asociații de crescători de animale și/sau cooperative agricole) care își au sediul în teritoriul GAL.

Caracter inovativ:

- ❖ Măsura se adresează acelor activități sau operațiuni agricole deficitare conform nevoilor rezultate din analiza diagnostic și a celei SWOT;
- ❖ Măsura încurajează investiția în tehnologie de ultimă generație
- ❖ Măsura încurajează dezvoltarea economică pentru mai multe UAT din GAL - de exemplu o unitate de procesare a laptelui care deservește 2 sau mai multe comune învecinate;
- ❖ Măsura încurajează investiția în cercetare privind înșămânțarea animalelor

3. Trimiteri la alte acte legislative

Reg. 1303/2013, Reg. 1305/2013, Legislația națională cu incidență în domeniile activităților agricole prevăzută în Ghidul solicitantului pentru participarea la selecția SDL, Reg. (UE) nr. 807/2014.

4. Beneficiari direcți/indirecți (grup țintă)

4.1. Beneficiari direcți:

Entități private - Exploatații agricole care își desfășoară activitatea pe teritoriul GAL din categoria:- PFA, II;IF, SNC, SCS, SA, SCA, SRL; Societate comercială cu capital privat; Societate cooperativă agricolă, Cooperativă agricolă, Grup de producători.

4.2. Beneficiarii indirecți

Populația din teritoriul GAL, producători agricoli individuali din teritoriu, întreprinderi și societăți comerciale din domeniul turismului și alimentației publice, sănătate, educație etc.

5. Tip de sprijin (conform art. 67 din Reg. (UE) nr.1303/2013)

Rambursarea costurilor eligibile suportate și plătite efectiv de solicitant.

Plăți în avans, cu condiția constituirii unei garanții bancare sau a unei garanții echivalente corespunzătoare procentului de 100% din valoarea avansului, în conformitate cu art.45(4) și art.63 ale Reg.(UE) nr. 1305/2013.

Sprijinul public nerambursabil va respecta prevederile R(CE) nr. 1407/2013 cu privire la sprijinul de minimis, se acordă pentru o perioadă de maxim trei ani și nu va depăși 200.000 euro/beneficiar (întreprindere unică) pe 3 ani fiscali.

6. Tipuri de acțiuni eligibile și neeligibile

(acțiunile au fost stabilite cu respectarea prevederilor din HG nr. 226/2015, Regulamentele (UE) nr. 1305/2013, nr. 1303/2013, PNDR - cap. 8.1 și fișa tehnică a Sm 19.2 conform prevederilor din Ghidul Solicitantului, aprobat prin OMADR nr. 295/2016)

6.1. Acțiuni eligibile

- ❖ Investiții în înființarea, extinderea și/sau modernizarea fermelor în ceea ce privește infrastructura (cladiri, cai de acces), echipamente, utilaje, echipamente de irigații în fermă și procesare la nivelul fermei
- ❖ Achiziționarea, inclusiv prin leasing de mașini/ utilaje și echipamente noi, în limita valorii de piață a bunului respectiv; (Ex.: tractoare, remorci agricole/tehnologice, combine, utilaje agricole pentru efectuarea lucrărilor solului, înființarea și întreținerea culturilor, instalații de evacuare și gestionare a dejecțiilor din zootehnie, echipamente aferente bucătărilor furajere, inventarul apicol, abator mobil etc.)
- ❖ Achiziționarea, inclusiv prin leasing, de mijloace de transport compacte, frigorifice, inclusiv remorci și semiremorci specializate în scopul comercializării produselor agricole în cadrul unui lanț alimentar integrat, respectiv: Autocisterne, Autoizoterme, Autorulotele alimentare, Rulotele alimentare, Mijloace de transport animale/ păsări/ albine.
- ❖ investiții individuale și/sau colective care vor conduce la dezvoltarea și modernizarea unor capacități de procesare și de comercializare a produselor agricole. Se vor putea realiza facilități de depozitare și ambalare, sisteme de management al calității, sisteme prietenoase cu mediul, etichetare, promovare și marketing, colectare
- ❖ investiții ce conduc la creșterea suprafeței ocupate cu plantații pomicole și/sau la reconversia plantațiilor existente
- ❖ Investiții în înființarea, extinderea și/sau modernizarea fermelor zootehnice, inclusive tehnologii eficiente de reducerea emisiilor poluării

6.2. Cheltuieli neeligibile

- ❖ Cheltuieli în conformitate cu art. 69, alin (3) din R (UE) nr. 1303/2013 .
- ❖ Investițiile în procesare pentru produse care nu provin din exploatarea sprijinită
- ❖ Investițiile în energie regenerabilă altele decât biomasa și care vor fi sprijinite prin scheme de ajutor de stat
- ❖ Nu sunt eligibile echipamente, utilaje și mijloace de transport second-hand.

7. Condiții de eligibilitate

- ❖ Solicitantul trebuie să se încadreze în categoria beneficiarilor eligibili;
- ❖ Solicitantul trebuie să aibă sediul social /punct de lucru în teritoriul GAL și investiția să se realizeze în teritoriul GAL
- ❖ Investiția trebuie să se încadreze în cel puțin una din acțiunile eligibile prevăzute în acesta măsură
- ❖ Investiția realizată demonstrează utilitate și creează plus valoare nu numai pentru exploatarea solicitantului ci și pentru UAT-ul de reședință
- ❖ Investițiile realizate să deservească teritoriul mai multor UAT din microregiune
- ❖ Solicitantul trebuie să demonstreze asigurarea cofinanțării investiției
- ❖ Viabilitatea economică a investiției trebuie să fie demonstrată în baza documentației tehnico-economice
- ❖ Investiția va fi precedată de o evaluare a impactului preconizat asupra mediului dacă aceasta poate avea efecte negative asupra mediului, în conformitate cu legislația în vigoare
- ❖ Investiția va respecta legislația în vigoare din domeniul: sănătății publice, sanitar-veterinar și de siguranță alimentară;
- ❖ În cazul procesării la nivel de fermă, materia primă procesată va fi produs agricol (conform Anexei I la Tratat) și produsul rezultat va fi doar produs Anexa I la Tratat

- ❖ Se vor respecta condițiile generale de eligibilitate aplicabile tuturor măsurilor (conform Regulamentelor Europene, prevederilor din HG 226/2015 și PNDR).

8. Criterii de selecție

- ❖ Solicitantul va justifica utilitatea proiectului pentru dezvoltarea activității economice proprii dar și pentru susținerea celorlalte activități agricole din comuna sau din comunele din GAL.
- ❖ Suma nerambursabilă acordată va respecta condiția creării de noi locuri de muncă astfel:
 - Pentru 40.000 Euro sprijin nerambursabil = 1 loc de muncă nou creat
 - Pentru 70.000 Euro sprijin nerambursabil și peste = se vor crea minim 2 locuri de muncă.
- ❖ Principiul dimensiunii exploatației
- ❖ Principiul sectorului prioritar conform analizei socio-economice precum sectorul zootehnic/ vegetal
- ❖ Proiectele propun soluții inovative pentru atingerea obiectivelor stabilite prin SDL
- ❖ Principiul nivelului de calificare în domeniul agricol al managerului exploatației agricole
- ❖ Solicitantul este membru sau va deveni membru al formei asociative care va primi/a primit finanțare prin măsura LEADER.

Criteriile de selecție vor fi detaliate suplimentar în Ghidul Solicitantului și vor avea în vedere prevederile art. 49 al Reg (UE) nr. 1305/2013 urmând să asigure tratamentul egal al solicitanților, o mai bună utilizare a resurselor financiare și direcționarea măsurilor în conformitate cu prioritățile Uniunii în materie de dezvoltare rurală.

9. Sume (aplicabile) și rata sprijinului

Rata sprijinului public nerambursabil va fi de 50% din totalul cheltuielilor eligibile și nu va depăși:

- ❖ în cazul proiectelor care prevăd achiziții simple - maximum 40.000 EURO;
- ❖ în cazul proiectelor care prevăd construcții- montaj - maximum 70.000 EURO
- ❖ în cazul proiectelor care prevăd crearea de lanțuri alimentare integrate la nivelul exploatației agricole - maximum 100.000 EURO.

Intensitatea sprijinului nerambursabil se va putea majora cu 20 puncte procentuale suplimentare, dar rata sprijinului combinat nu poate depăși 90% :

- ❖ Investițiilor realizate de tinerii fermieri, cu vârsta sub 40 de ani, la data depunerii cererii de finanțare (așa cum sunt definiți la art. 2 al R (UE) nr. 1305/2013 sau cei care s-au stabilit în cei cinci ani anteriori solicitării sprijinului, în conformitate cu anexa II a R 1305);
- ❖ investițiilor colective și al proiectelor integrate, inclusiv al celor legate de o fuziune a unor organizații de producători

Fond disponibil pe măsura: 453.961,38 euro.

10. Indicatori de monitorizare

- ❖ Număr de exploatații agricole/ beneficiari sprijinți. (DI 2A) (minim 3 beneficiari)
- ❖ Numărul de exploatații agricole care primesc sprijin pentru participarea la sistemele de calitate, la piețele locale și la circuitele de aprovizionare scurte, precum și la grupuri/ organizații de producători (DI 3A) - minim 1.
- ❖ Locuri de muncă create (DI 6A)-indicator specific Leader (minim 4 locuri de muncă)
- ❖ Cheltuielile publice totale -indicator local. - 453.961,38 euro.

Șters: 280.000

Șters: 280.000

Denumirea măsurii:

3. SPRIJIN PENTRU ATESTAREA PRODUSELOR DE CALITATE CU REPREZENTATIVITATE PENTRU MEDIUL RURAL TRADIȚIONAL DIN GAL CONFLUENȚE MOLDAVE

Codul măsurii: M3/3A

Tipul măsurii:
Investitii
 Servicii
 Sprijin forfetar

1.Descrierea generală a măsurii, inclusiv a logicii de interventie a acesteia si a contributiei la prioritatile strategiei, la domeniile de interventie, la obiectivele transversal si a complementaritatii cu alte masuri din SDL

1.1. Justificare.Corelare cu analiza SWOT

Calitatea și diversitatea producției agricole din teritoriul GAL reprezintă unul dintre punctele forte ale dezvoltării acestuia, constituind un avantaj concurențial pentru producători și contribuind în mod semnificativ la patrimoniul cultural și gastronomic al microregiunii.

Consumatorii solicită din ce în ce mai frecvent atât produse de calitate, cât și produse tradiționale, ceea ce constituie o preocupare pentru menținerea diversității producției agricole. Această situație generează o cerere de produse alimentare cu anumite caracteristici identificabile, în special în ceea ce privește tradiționalitatea și originea geografică a acestora. Producătorii pot continua să ofere o gamă diversificată de produse de calitate numai dacă sunt răsplățiți în mod corespunzător pentru eforturile depuse. Aceasta presupune caei să aibă capacitatea de a informa cumpărătorii și consumatorii în privința caracteristicilor propriilor produse, în condiții de concurență loială și să își poată identifica în mod corect produsele pe piață.

Politica în domeniul calității produselor agricole trebuie să ofere producătorilor instrumentele corespunzătoare de identificare și de promovare a acelor produse care au caracteristici specifice, protejand în același timp producătorii respectivi împotriva practicilor neloiale.

Folosirea unor sisteme de calitate de către producători prin care aceștia să fie recompensați pentru eforturile lor de a produce o gamă diversificată de produse de calitate, este benefică pentru economia microregiunii.

1.2. Obiectivul de dezvoltare rurală al Reg(UE) 1305/2013:

i) favorizarea competitivității agriculturii

1.3. Obiectivul specific local al măsurii:

Măsura contribuie la:

- ❖ dezvoltarea lanțurilor scurte,
- ❖ dezvoltarea potențialului turistic prin conservarea patrimoniului agro-alimentar specific local și la dezvoltarea pietelor locale

Proiectele sprijinite la nivelul strategiei de dezvoltare locală au impact pozitiv asupra obiectivelor FEADR.

1.4. Contribuție la prioritatea/prioritățile prevăzute la art.5, Reg.(UE) nr.1305/2013:

Măsura contribuie la P3 - Promovarea organizării lanțului alimentar, inclusiv procesarea și comercializarea produselor agricole, a bunăstării animalelor și a gestionării riscurilor în agricultură.

1.5. Masura corespunde obiectivelor art. 16 din Reg.(UE) nr.1305/2013

Articolul 16.

1.6. Masura contribuie la Domeniul de interventie 3A)

Măsura contribuie la **DI 3A**) Îmbunătățirea competitivității producătorilor primari printr-o mai bună integrare a acestora în lanțul agroalimentar prin intermediul schemelor de calitate, al creșterii valorii adăugate a produselor agricole, al promovării pe piețele locale și în cadrul circuitelor scurte de aprovizionare, al grupurilor și organizațiilor de producători și al organizațiilor interprofesionale.

1.7. Măsura contribuie la obiectivele transversale ale Reg. (UE) nr. 1305/2013: Mediu și climă, inovare

Măsura contribuie la obiectivele transversale: mediu și climă, inovare.

Măsura încurajează:

- ❖ Certificarea de produse tradiționale care promovează identitatea teritoriului
- ❖ Inovarea cu privire la ingredientele alimentare;
- ❖ Inovarea în domeniul ambalajelor și materialelor de ambalare.

În ceea ce privește protecția mediului și atenuarea schimbărilor climatice, în cadrul acestor măsuri se vor încuraja investițiile ce vizează protecția mediului, respective cele cu o abordare "prietenosă cu mediul".

1.8. Complementaritatea cu alte măsuri din SDL:

Măsura este complementară cu măsurile: M1/1A, M2/2A.

1.9. Sinergia cu alte măsuri din SDL

Împreună cu măsurile: M1/1A și M2/2A contribuie la prioritatea: Promovarea organizării lanțului alimentar, inclusiv procesarea și comercializarea produselor agricole, a bunăstării animalelor și a gestionării riscurilor în agricultură.

2. Valoarea adăugată a măsurii

- ❖ Produsele alimentare ce prezintă caracteristici tradiționale trebuie să fie realizate în unități care dețin atestat pentru fabricarea produselor alimentare respective cu specific local.
- ❖ Prin sprijinirea micilor producători și altor ferme familiale care vor să-și diversifice producția, se pot realiza lanțuri alimentare scurte pentru produsele locale cu specific tradițional, ceea ce contribuie atât la păstrarea identității tradiționale cât și la dezvoltarea turismului gastronomic cu specific local.

Caracter inovativ:

Măsura încurajează certificarea de produse tradiționale care promovează identitatea teritoriului.

3. Trimiteri la alte acte legislative

RE 1303/2013; RE 1305/2013, RE 1601/1991, RE 110/2008, RE 854/2007, RE 1151/2012, RE 852/2004, RE 1151/2012, , ORDINUL 724/2013 privind atestarea produselor tradiționale.

4. Beneficiari direcți/indirecți (grup țintă)

4.1. Beneficiari direcți:

Entități private: PFA, II, IF, SNC, SCS, SA, SCA, SRL, Cooperative agricole, Societăți cooperative agricole, Grup de producători.

4.2. Beneficiarii indirecți

- ❖ Persoane fizice și juridice de pe raza pieței locale, agenți din domeniul turismului și alimentației publice.

5. Tip de sprijin (conform art. 67 din Reg. (UE) nr. 1303/2013)

Sume forfetare.

6. Tipuri de acțiuni eligibile și neeligibile

(actiunile au fost stabilite cu respectarea prevederilor din HG nr. 226/2015, Regulamentele (UE) nr. 1305/2013, nr. 1303/2013, PNDR - cap. 8.1 și fișa tehnică a Sm 19.2 conform prevederilor din Ghidul Solicitantului, aprobat prin OMADR nr. 295/2016)

6.1. Actiuni eligibile

- ❖ servicii de consultanță și management pentru întocmirea caietului de sarcini și a dosarului de candidatura
- ❖ contractarea unui organism de certificare
- ❖ delimitarea zonei de protecție în baza dovezilor istorice
- ❖ stabilirea tipicității produsului.
- ❖ materiale de promovare
- ❖ echipamente și materiale pentru promovarea produselor în targuri, expoziții și piețe cu specific
- ❖ linie tehnologică de etichetare și ambalare (inclusiv ambalajele și etichetele)
- ❖ cheltuieli aferente investițiilor pentru procesarea produselor agricole
- ❖ mijloace mobile pentru desfacerea produselor (ex: rulote)

6.2. Cheltuieli neeligibile

- ❖ Cheltuieli în conformitate cu art. 69, alin (3) din R (UE) nr. 1303/2013 și anume:
 - a. dobânzi debitoare;
 - b. achiziționarea de terenuri construite și neconstruite;
 - c. taxa pe valoarea adăugată, cu excepția cazului în care aceasta nu se poate recupera în temeiul legislației naționale privind TVA-ul sau a prevederilor specifice pentru instrumente financiare;
 - d. în cazul contractelor de leasing, celelalte costuri legate de contractele de leasing, cum ar fi marja locatorului, costurile de refinanțare a dobânzilor, cheltuielile generale și cheltuielile de asigurare;
 - e. cheltuielile nedeductibile fiscal conform Codului Fiscal, cu modificările și completările ulterioare
- ❖ Nu sunt eligibile utilaje și echipamente second-hand.

7. Condiții de eligibilitate

- ❖ Solicitantul să se încadreze în categoria beneficiarilor eligibili;
- ❖ Solicitantul nu trebuie să fie în insolvență sau incapacitate de plată;
- ❖ Investiția trebuie să se încadreze în tipul de sprijin prevăzut prin măsură;
- ❖ Solicitantul trebuie să își desfășoare activitatea pe teritoriul GAL
- ❖ Produsul alimentar ce va fi certificat îndeplinește următoarele condiții:
 1. este fabricat pe teritoriul GAL
 2. se utilizează materii prime locale
 3. nu are în compoziția lui aditivi alimentari;
 4. prezintă o rețetă tradițională, un mod de producție și/sau de prelucrare și un procedeu tehnologic tradițional
 5. se distinge de alte produse similare aparținând aceleiași categorii;
- ❖ Solicitantul se obligă să participe la evenimente de profil (targuri, festivaluri, degustări etc)
- ❖ Solicitantul prezintă un plan de afaceri care trebuie să detalieze activitățile planificate. Se vor respecta condițiile generale de eligibilitate aplicabile tuturor măsurilor (conform Regulamentelor Europene, prevederilor din HG 226/2015 și PNDR)

8. Criterii de selecție

- ❖ Crearea de locuri de muncă

- ❖ Proiectele propun solutii inovative pentru atingerea obiectivelor stabilite prin SDL
- ❖ Solicitantul va justifica utilitatea proiectului cel puțin pentru populatia din UAT-ul in care acesta isi desfasoara activitatea si implicit al GAL
- ❖ Asocierea mai multor entitati pe baza unui acord de parteneriat.
- ❖ Sunt prioritizate la selectie proiectele fermierilor care fac parte dintr-o asociatie care a beneficiat de finantare in cadrul masurii M1/1A,1B si cei care au beneficiat la finantare in cadrul masurii M2/2A.

Criteriile de selectie vor fi detaliate suplimentar in Ghidul Solicitantului si vor avea in vedere prevederile art. 49 al Reg (UE) nr. 1305/2013 urmand sa asigure tratamentul egal al solicitantilor, o mai buna utilizare a resurselor financiare si directionarea masurilor in conformitate cu prioritatile Uniunii in materie de dezvoltare rurala.

9. Sume (aplicabile) și rata sprijinului

- ❖ 3.000 EURO/an/pe exploatare, in decursul unei perioade de trei ani.
- ❖ Fond disponibil pe masura 29.183,23 EURO.
- ❖ Se vor aplica regulile de ajutor de stat, dacă va fi cazul.

Șters: 18.000

10. Indicatori de monitorizare

- ❖ Numărul de exploatații agricole care primesc sprijin pentru participarea la sistemele de calitate, la piețele locale și la circuitele de aprovizionare scurte, precum și la grupuri/organizații de producători (DI 3A) - 2 exploatare.
- ❖ Locuri de munca create - indicator specific Leader (minim 1 loc de munca)
- ❖ Cheltuieli publice totale - indicator local - 29.183,23 Euro.
- ❖ Numarul de dosare de candidatura depuse - indicator local (minim 1 dosar)
- ❖ Numarul de atestate obtinute - indicator local (minim 1 atestat)

Șters: 18.000

Denumirea masurii:

4. INVESTITII PENTRU DEZVOLTAREA SPAȚIULUI RURAL DIN TERITORIUL GAL CONFLUENȚE MOLDAVE

Codul măsurii: **M4/6B**

Tipul măsurii: Investitii

Servicii

Sprijin forfetar

1. Descrierea generală a măsurii, inclusiv a logicii de interventie a acesteia si a contributiei la prioritatile strategiei, la domeniile de interventie, la obiectivele transversale si a complementaritatii cu alte masuri din SDL

1.1. Justificare. Corelare cu analiza SWOT

Îmbunătățirea și dezvoltarea infrastructurii de baza (servicii de gospodarie locala), de agrement, cultural, mestesugaresti sociale, socio-medical si sportive reprezintă o cerință esențială pentru creșterea calității vieții și poate conduce la incluziune socială, inversarea tendințelor de declin economic și social și de depopulare si imbatranire a zonelor rurale. Dezvoltarea socio-economică a spațiului rural este indispensabil legată de existența unei infrastructuri rurale, existența și accesibilitatea serviciilor de bază, inclusiv a celor de agrement, cultural, mestesugaresti, sociale, socio-medical, si sportive. Aceste programe au ca scop imbunatatirea calitatii vietii la nivel local, pastrarea identitatii locale, asigurarea accesului pentru vizitatori la patrimoniul local, prelungirea sezonului estival turistic, etc. Implicarea ONG-urilor în dezvoltarea mediului rural va contribui la dezvoltarea dinamica a zonei. Măsura vizează satisfacerea unor nevoi ale comunității locale, dezvoltarea culturala (prin organizarea de spectacole cu caracter tradițional, programe turistice, târguri,

manifestări tradiționale, ateliere de lucru, tabere pentru copii, festivaluri etc) și socio-economică a teritoriului, precum și crearea de locuri de muncă.

Măsura va contribui la:

- ❖ dezvoltarea turismului, sprijinirea valorificării produselor, serviciilor culturale și meșteșugărești ale zonei, inclusiv a celor sportive, de agrement și a infrastructurii aferente;
- ❖ îmbunătățirea infrastructurii la scară mică (inclusiv investiții în domeniul energiei din surse regenerabile).
- ❖ îmbunătățirea sau extinderea serviciilor și/sau investițiilor de bază destinate populației rurale,

1.2. Obiectivul de dezvoltare rurală al Reg(UE) 1305/2013:

iii) Obținerea unei dezvoltări teritoriale echilibrate a economiilor și comunităților rurale, inclusiv crearea și menținerea de locuri de muncă.

1.3. Obiectivul specific local al măsurii:

Măsura contribuie la:

- ❖ crearea și consolidarea capacităților pentru dezvoltarea durabilă a meșteșugurilor și a culturii la nivel local
- ❖ creșterea numărului de turiști și a duratei sejurului
- ❖ conservarea moștenirii rurale și a tradițiilor locale;
- ❖ reducerea gradului de sărăcie și a riscului de excludere socială.
- ❖ valorificarea patrimoniului cultural și natural
- ❖ dezvoltarea infrastructurii de bază și a serviciilor în zonele rurale;
- ❖ crearea de locuri de muncă.
- ❖ participarea activă a societății civile în dezvoltarea meșteșugurilor și a culturii la nivel local

Proiectele sprijinite la nivelul strategiei de dezvoltare locală au impact pozitiv asupra obiectivelor FEADR.

1.4. Contribuție la prioritatea/prioritățile prevăzute la art.5, Reg.(UE) nr.1305/2013:

Măsura contribuie la **P6**: Promovarea incluziunii sociale, a reducerii sărăciei și a dezvoltării economice în zonele rurale.

1.5. Măsura corespunde obiectivelor art. 20 din Reg.(UE) nr.1305/2013

Articolul 20.

1.6. Măsura contribuie la Domeniul de intervenție 6B)

Măsura contribuie la **DI 6B** Încurajarea dezvoltării locale în zonele rurale.

1.7. Măsura contribuie la obiectivele transversale ale Reg. (UE) nr. 1305/2013: Mediu și climă, inovare

Măsura contribuie la inovare; mediu și climă.

Potențialii beneficiari sunt încurajați ca în cadrul proiectelor să utilizeze soluții care conduc la eficientizarea consumului de energie. Reducerea consumului de energie prin măsuri de eficientizare a consumului și prin utilizarea cât mai largă a energiei din surse regenerabile prezintă o bună soluție pentru reducerea emisiilor de gaze cu efect de seră. În cadrul procesului de proiectare trebuie luate în considerare materialele care asigură impactul minim asupra mediului.

1.8. Complementaritatea cu alte măsuri din SDL:

- ✓ Măsura este complementară **M4/6B** și **M8/6B**.

1.9. Sinergia cu alte măsuri din SDL

Împreună cu măsurile: M7/6C, M5/6A, M1/1A, M2/2A și M8/6B contribuie la prioritatea: Promovarea incluziunii sociale, a reducerii sărăciei și a dezvoltării economice în zonele rurale.

2. Valoarea adăugată a măsurii

Măsura contribuie la:

- ❖ stimularea inovării, la consolidarea identității și a profilului local, la îmbunătățirea egalității de șanse pe populație, creându-se astfel premisele dezvoltării capacității antreprenoriale.
- ❖ Stimularea organizării de evenimente tradiționale, turistice, culturale precum și a târgurilor prin: Înnoirea tradițiilor locale, Ocuparea locurilor de cazare - extra-venituri pentru populație, Stimularea comercializării produselor locale
- ❖ Îmbunătățirea condițiilor de viață pentru locuitorii din teritoriul GAL;
- ❖ Dezvoltarea resurselor umane și utilizarea de know-how;
- ❖ Conservarea identității rurale a teritoriului;
- ❖ Crearea de locuri de muncă.

Caracterul inovativ al măsurii derivă din următoarele:

- ❖ infrastructura și/sau servicii locale îmbunătățite
- ❖ în cadrul centrelor meșteșugărești pot funcționa mai mult de două ateliere
- ❖ în cadrul evenimentelor satelor pot fi promovate: obiceiurile și tradițiile locale, produsele locale/tradiționale precum și punerea în valoare a investițiilor în domeniul cultural
- ❖ proiecte cu impact micro-regional

3. Trimiteri la alte acte legislative

Reg. 1303/2013, Reg. 1305/2013, Legea nr. 215/2001; Reg. (UE) nr. 807/2014, Reg. (UE) nr. 1407/2013; OG 26/2000; Legea nr.1/2011; HG. 866/2008; Legea nr.215/2001; Legea nr.422/2001; Legea nr.489/2006; Ordinul nr.2260 din 18 aprilie 2008; Legea nr.143/2007.

4. Beneficiari direcți/indirecți (grup țintă)

4.1. Beneficiari direcți:

Entități publice: autorități publice locale și asociațiile acestora (ADI-uri).

Entități private: ONG-uri, societăți și întreprinderi private, așezăminte culturale, ONG-uri în parteneriat cu autoritățile publice.

4.2. Beneficiarii indirecți

- ❖ populația locală
- ❖ întreprinderile și ONG-uri din teritoriu
- ❖ turiștii.

5. Tip de sprijin (conform art. 67 din Reg. (UE) nr.1303/2013)

Rambursarea costurilor eligibile suportate și plătite efectiv de solicitant.

Plăți în avans, cu condiția constituirii unei garanții bancare sau a unei garanții echivalente corespunzătoare procentului de 100% din valoarea avansului, în conformitate cu art.45(4) și art.63 ale Reg.(UE) nr. 1305/2013.

Sprijinul public nerambursabil va respecta prevederile R(CE) nr. 1407/2013 cu privire la sprijinul de minimis, se acordă pentru o perioadă de maxim trei ani și nu va depăși 200.000 euro/beneficiar (întreprindere unică) pe 3 ani fiscali. Valoarea totală a ajutoarelor de minimis acordate unei întreprinderi unice care efectuează transport de mărfuri în contul terților sau contra cost nu depășește suma de 100 000 EUR pe durata a trei exerciții financiare.

6. Tipuri de acțiuni eligibile și neeligibile

(actiunile au fost stabilite cu respectarea prevederilor din HG nr. 226/2015, Regulamentele (UE) nr. 1305/2013, nr. 1303/2013, PNDR - cap. 8.1 și fișa tehnică a Sm 19.2 conform prevederilor din Ghidul Solicitantului, aprobat prin OMADR nr. 295/2016)

6.1. Actiuni eligibile

Actiuni eligibile:

- ❖ investiții în crearea, îmbunătățirea și extinderea tuturor tipurilor de infrastructuri la scară mică, inclusiv investiții în domeniul energiei din surse regenerabile și al economisirii energiei;
- ❖ investiții în crearea, îmbunătățirea sau extinderea serviciilor locale de bază destinate populației rurale, inclusiv a celor de agrement și culturale, și a infrastructurii aferente;
- ❖ Investiții de uz public în infrastructura de agement în informarea turistilor și în infrastructura turistică la scară mică.
- ❖ investiții orientate spre transformarea clădirilor sau a altor instalații aflate în interiorul sau în apropierea așezărilor rurale, în scopul îmbunătățirii calității vieții sau al creșterii performanței de mediu a așezării respective.
- ❖ restaurarea, conservarea și dotarea clădirilor/monumentelor din patrimoniul cultural imobil de interes local;
- ❖ construcția, extinderea și/sau modernizarea drumurilor de acces la obiectivele de patrimoniu;
- ❖ restaurarea, conservarea și /sau dotarea obiectivelor din patrimoniul local;
- ❖ Studii și investiții asociate cu întreținerea, refacerea și modernizarea patrimoniului cultural și natural al satelor.

6.2. Cheltuieli neeligibile

- ❖ Cheltuieli în conformitate cu art. 69, alin (3) din R (UE) nr. 1303/2013 și anume:
 - a. dobânzi debitoare;
 - b. achiziționarea de terenuri construite și neconstruite;
 - c. taxa pe valoarea adăugată, cu excepția cazului în care aceasta nu se poate recupera în temeiul legislației naționale privind TVA-ul sau a prevederilor specifice pentru instrumente financiare;
 - d. în cazul contractelor de leasing, celelalte costuri legate de contractele de leasing, cum ar fi marja locatorului, costurile de refinanțare a dobânzilor, cheltuielile generale și cheltuielile de asigurare;
 - e. cheltuielile nedeductibile fiscal conform Codului Fiscal, cu modificările și completările ulterioare
- ❖ Nu sunt eligibile echipamente second-hand.

7. Condiții de eligibilitate

- ❖ Solicitantul să se încadreze în categoria beneficiarilor eligibili;
- ❖ Investiția să se realizeze în teritoriul microregiunii GAL;
- ❖ Solicitantul nu trebuie să fie în insolvență sau în incapacitate de plată;
- ❖ Solicitantul se angajează să asigure întreținerea/mentenanța investiției pe o perioadă de minim 5 ani, de la ultima plată;
- ❖ Angajament din partea beneficiarului că va introduce manifestarea/evenimentul/târgul organizat cuprins în proiect în circuitul turistic.
- ❖ Proiectul propus este în conformitate cu normele de mediu
- ❖ Solicitantul prezintă toate avizele și autorizarile necesare investiției
- ❖ Investiția să se încadreze în tipul de sprijin prevăzut prin măsură;

- ❖ Investiția trebuie să fie în corelare cu strategia de dezvoltare locală și/sau județeană aprobată;

Se vor respecta condițiile generale de eligibilitate aplicabile tuturor măsurilor (conform Regulamentelor Europene, prevederilor din HG 226/2015 și PNDR).

8. Criterii de selecție

- ❖ Gradul de acoperire a populației deservite;
- ❖ Proiectele propun soluții inovative pentru atingerea obiectivelor stabilite prin SDL
- ❖ Solicitanții care nu au primit anterior sprijin comunitar pentru o investiție similară;
- ❖ Proiecte realizate în parteneriat;
- ❖ Proiecte cu impact micro-regional;
- ❖ Exploatarea resurselor de energie regenerabilă;
- ❖ Crearea de locuri de muncă
- ❖ Sunt prioritizate la selecție proiectele care au beneficiat de finanțare în cadrul măsurii M6/6B și cei care au primit finanțare în cadrul măsurii M8/6B.

Criteriile de selecție vor fi detaliate suplimentar în Ghidul Solicitantului și vor avea în vedere prevederile art. 49 al Reg (UE) nr. 1305/2013 urmând să asigure tratamentul egal al solicitanților, o mai bună utilizare a resurselor financiare și direcționarea măsurilor în conformitate cu prioritățile Uniunii în materie de dezvoltare rurală.

9. Sume (aplicabile) și rata sprijinului

La stabilirea cuantumului sprijinului s-a avut în vedere următorul aspect: dacă un proiect deservește mai multe UAT-uri (cel puțin 3 UAT-uri) din teritoriu, beneficiarul poate obține plafonul maxim al ajutorului public nerambursabil.

- 100% pentru investiții regeneratoare de venit
- 100% pentru investiții generatoare de venit cu utilitate publică
- 90% pentru investiții generatoare de venit

Valoarea maximă nerambursabilă pe proiect : 40.000 euro.

Fond disponibil pe măsură : 259.406,50 euro.

Se vor aplica regulile de ajutor de stat, dacă va fi cazul.

Șters: 160.000

10. Indicatori de monitorizare

- ❖ Locuri de muncă create - indicator specific Leader (minim 2 locuri)
- ❖ Populația netă care beneficiază de servicii/ infrastructura îmbunătățită (DI 6B) - populația din teritoriu.
- ❖ Cheltuielile publice totale (DI 1A) 259.406,50 euro.

Șters: 160.000

Denumirea măsurii:

5. INVESTIȚII ÎN CREAREA ȘI DEZVOLTAREA DE ACTIVITĂȚI NEAGRICOLE ÎN GAL CONFLUENȚE MOLDAVE

Codul măsurii: M5/6A

Tipul măsurii: X Investiții X Servicii Sprijin forfetar

1. Descrierea generală a măsurii, inclusiv a logicii de intervenție a acesteia și a contribuției la prioritățile strategiei, la domeniile de intervenție, la obiectivele transversale și a complementarității cu alte măsuri din SDL

1.1. Justificare. Corelare cu analiza SWOT

În anul 2014, economia din teritoriul GAL era susținută de 470 societăți comerciale¹⁰, cele mai multe dintre acestea desfășurând activități în domeniul comerțului cu ridicata și cu

¹⁰ <http://www.listafirme.ro/>

amănuntul; repararea autovehiculelor și motocicletelor - 36.2%, domeniul construcțiilor - 17.7%, respectiv în domeniul industriei prelucrătoare și extractive - 13.4%. Societățile comerciale ce activează în domeniul transportului și depozitării reprezintă 9.6%, iar cele din domeniul agriculturii, silviculturii și pescuitului cumulează o pondere de 4.3%. Astfel, se poate observa o nevoie acută de investiții în domeniul agricol, precum și în domeniile de producție și servicii. Implementarea acestei măsuri este necesară pentru stimularea mediului de afaceri din spațiul rural prin susținerea financiară a întreprinzătorilor eligibili: care realizează activități neagricole pentru prima dată (start-up) și pentru cei care modernizează și/sau dezvoltă întreprinderile existente.

Măsura contribuie la:

- creșterea veniturilor populației rurale și a nivelului de trai,
- ocuparea unei părți din excedentul de forță de muncă existent,
- scăderea sărăciei și la creșterea gradului de incluziune socială.
- diversificarea economiei rurale,

1.2. Obiectivul de dezvoltare rurală al Reg(UE) 1305/2013:

iii) Obținerea unei dezvoltări teritoriale echilibrate a economiilor și comunităților rurale, inclusiv crearea și menținerea de locuri de muncă.

1.3. Obiectivul specific local al măsurii:

- ❖ Diversificarea economiei rurale, dezvoltarea economică a zonelor rurale și eradicarea sărăciei
- ❖ Dezvoltarea serviciilor pentru populație și alte activități economice
- ❖ Crearea de locuri de muncă
- ❖ Proiectele sprijinite la nivelul strategiei de dezvoltare locală au un impact pozitiv asupra obiectivelor FEADR.

1.4. Contribuție la prioritatea/prioritățile prevăzute la art.5, Reg.(UE) nr.1305/2013:

Măsura contribuie la:

P5: Promovarea utilizării eficiente a resurselor și sprijinirea tranziției către o economie cu emisii reduse de carbon și reziliență la schimbările climatice în sectoarele agricol, alimentar și silvic

P6. Promovarea incluziunii sociale, a reducerii sărăciei și a dezvoltării economice în zonele rurale.

1.5. Măsura corespunde obiectivelor art. 19 din Reg.(UE) nr.1305/2013

Articolul 19, Alineatul 1, litera (a) (ii) și litera (b).

1.6. Măsura contribuie la Domeniul de intervenție 6A și 5C

Măsura contribuie la:

6A - Facilitarea diversificării, a înființării și a dezvoltării de întreprinderi mici, precum și crearea de locuri de muncă (DI principal)

5C- Facilitarea furnizării și a utilizării surselor regenerabile de energie, a subproduselor, a deșeurilor, a reziduurilor și a altor materii prime nealimentare, în scopul bioeconomiei

1.7. Măsura contribuie la obiectivele transversale ale Reg. (UE) nr. 1305/2013: Mediu și climă, inovare

Măsura contribuie la obiectivele transversale: mediu și climă, inovare.

Toate investițiile realizate în cadrul acestei măsuri vor fi din categoria celor „prietenos cu mediul” fiind selectate cu prioritate proiectele care adoptă soluții de obținere a energiei din surse regenerabile. Proiectele selectate vor contribui la stimularea inovării în teritoriu prin activitățile economice nou înființate, prin dezvoltarea resurselor umane, prin crearea de locuri de muncă și combaterea sărăciei.

1.8. Complementaritatea cu alte masuri din SDL:

Măsura este complementară cu măsurile: M7/6C, M6/6B, M2/2A.

1.9. Sinergia cu alte măsuri din SDL

Împreună cu măsurile: M2/2A, M7/6C, M1/1A, M6/6B, M4/6B și M8/6B contribuie la prioritatea: Promovarea incluziunii sociale, a reducerii sărăciei și a dezvoltării economice în zonele rurale.

Împreună cu măsurile: M7/6C, M1/1A, M6/6B, M4/6B, M2/2A și M8/6B contribuie la prioritatea: Promovarea incluziunii sociale, a reducerii sărăciei și a dezvoltării economice în zonele rurale.

2. Valoarea adăugată a măsurii

Măsura contribuie la:

- ❖ stimularea activităților economice noi din sfera serviciilor pentru populație sau pentru alte activități economice non-agricole din teritoriul GAL
- ❖ dezvoltarea resurselor umane și utilizarea de know-how
- ❖ crearea de locuri de muncă
- ❖ Se integrează în SDL producând sinergie și complementaritate cu alte măsuri din SDL

Caracterul inovativ al măsurii derivă din următoarele:

- ❖ Măsura vizează încurajarea și susținerea întreprinzătorilor din domeniul non-agricol pentru înființarea și/sau dezvoltarea activităților neagricole în comunele din teritoriul GAL.
- ❖ Sunt încurajate întreprinderile din domeniul non-agricol care asigură/prelucrează servicii în mai mult de două UAT din GAL.
- ❖ Măsura vizează încurajarea și susținerea turismului rural, în toate formele sale.
- ❖ Producerea energiei din surse regenerabile reducând dependent populație de combustibilii convenționali.

3. Trimiteri la alte acte legislative

Reg. 1303/2013, Reg. 1305/2013, Legislația națională cu incidență în domeniile activităților neagricole prevăzută în Ghidul solicitantului pentru participarea la selecția SDL, , Reg. (UE) nr. 1407/2014.

4. Beneficiari direcți/îndirecți (grup țintă)

4.1. Beneficiari direcți:

Entități private de tipul:

- ❖ Micro-întreprinderi și întreprinderi mici noi, înființate în anul depunerii aplicației de finanțare sau cu o vechime de maxim 3 ani fiscali, care nu au desfășurat activități până în momentul depunerii acesteia (start-up)
- ❖ Micro-întreprinderi și întreprinderi non-agricole mici existente și nou înființate din spațiul rural;
- ❖ Fermieri sau membrii unor gospodării agricole care își diversifică activitatea de bază agricolă prin dezvoltarea unei activități non-agricole în zona rurală în cadrul întreprinderii deja existente încadrabile în categoria microîntreprinderi și întreprinderi mici, cu excepția persoanelor fizice neautorizate.
- ❖ Fermieri sau membrii unei gospodării agricole, care își diversifică activitatea prin înființarea unei activități non-agricole în spațiul rural pentru prima dată. (start-up) Persoanele fizice neautorizate nu sunt eligibile;
- ❖ Micro-întreprinderi și întreprinderi mici existente din spațiul rural, care își propun activități non-agricole, pe care pe care nu le-au mai efectuat până la data aplicării pentru sprijin;

4.2. Beneficiarii indirecti

Persoanele din microregiune apte de munca, societatea civila, entitati private, entitati publice.

5. Tip de sprijin (conform art. 67 din Reg. (UE) nr.1303/2013)

Rambursarea costurilor eligibile suportate și plătite efectiv

Plăți în avans, cu condiția constituirii unei garanții echivalente corespunzătoare procentului de 100% din valoarea avansului, în conformitate cu art.45(4) și art.63 ale Reg.(UE) nr. 1305/2013

Sprijinul public nerambursabil va respecta prevederile R(CE) nr. 1407/2013 cu privire la sprijinul de minimis, se acordă pentru o perioadă de maxim trei ani și nu va depăși 200.000 euro/beneficiar (întreprindere unică) pe 3 ani fiscali.

6. Tipuri de acțiuni eligibile și neeligibile

(acțiunile au fost stabilite cu respectarea prevederilor din HG nr. 226/2015, Regulamentele (UE) nr. 1305/2013, nr. 1303/2013, PNDR - cap. 8.1 și fișa tehnică a Sm 19.2 conform prevederilor din Ghidul Solicitantului, aprobat prin OMADR nr. 295/2016)

6.1. Acțiuni eligibile/neeligibile

Acțiuni eligibile:

Investiții pentru producerea și comercializarea produselor non-agricole, cum ar fi:

- ❖ Investiții pentru producția de combustibil din biomasă (ex.: fabricare de peleți și brichete) în vederea comercializării.
- ❖ fabricarea produselor textile, îmbrăcăminte, articole de marochinărie, articole de hârtie și carton, fabricarea produselor chimice, farmaceutice, fabricare produse electrice, electronice;
- ❖ activități de prelucrare a produselor lemnoase;
- ❖ industrie metalurgică, fabricare construcții metalice, mașini, utilaje și echipamente;
- ❖ producerea de produse electrice, electronice, și metalice, mașini, utilaje și echipamente, producția de carton etc;
- ❖ alte activitati non-agricole
- ❖ Investiții legate de furnizarea de servicii, cum ar fi:
- ❖ Servicii medicale, sociale, sanitar-veterinare, servicii de reparații mașini, unelte, obiecte casnice, servicii de consultanță, contabilitate, juridice, audit;
- ❖ Activități de servicii în tehnologia informației și servicii informatice;
- ❖ Servicii tehnice, administrative, servicii turistice etc
- ❖ alte servicii non-agricole

Acțiuni neeligibile:

- ❖ Prestarea de servicii agricole, achiziționarea de utilaje și echipamente agricole aferente acestei activități, în conformitate cu Clasificarea Activităților din Economia Națională;
- ❖ Procesarea și comercializarea produselor prevăzute în Anexa I din Tratat;
- ❖ Producția de electricitate din biomasă ca și activitate economică;

6.2. Costuri eligibile specifice:

- ❖ Construcția, extinderea și/sau modernizarea și dotarea clădirilor;
- ❖ Achiziționarea și costurile de instalare, inclusiv în leasing de utilaje, instalații și echipamente noi;
- ❖ Construcția, extinderea și/sau modernizarea și dotarea structurilor de primire turistică (pensuni turistice, agropensiuni, camping, sat de vacanță, bungalow-uri, etc.)

- ❖ Înființarea/modernizarea/dotarea de activități de agrement/recreative (parcuri tematice de tip paint-ball, aventuri, amenajări areale de echitație, centre închiriere echipamente sportive -biciclete, ATV-uri, undițe, schi-uri, etc;)*
 - ❖ Investiții intangibile: achiziționarea sau dezvoltarea de software și achiziționarea de brevete, licențe, drepturi de autor, mărci.
 - ❖ Înființarea/modernizarea de firme de profil non-agricol
- *ATENȚIE - pentru activitățile de agrement și recreative sunt eligibile doar construcții de tipul - birou/spațiu de depozitare echipamente, vestiare și montarea de echipamente specifice amenajării, necesare desfășurării activității (de ex. obstacole pentru echitație, sisteme de scripeți, parc de aventuri, etc.)

6.3. Costuri neeligibile:

- ❖ Cheltuieli efectuate înainte de semnarea contractului de finanțare a proiectului cu excepția costurilor generale definite la art. 45, alin 2 litera c) a R (UE) nr. 1305/2013 care pot fi realizate înainte de depunerea cererii de finanțare;
- ❖ Cheltuieli cu achiziția mijloacelor de transport pentru uz personal și pentru transport persoane;
- ❖ Cheltuieli cu investițiile ce fac obiectul dublei finanțări care vizează aceleași costuri eligibile;
- ❖ Cheltuieli în conformitate cu art. 69, alin (3) din R (UE) nr. 1303/2013.
- ❖ Cheltuieli cu utilaje agricole și echipamente second-hand.

7. Condiții de eligibilitate

- ❖ Solicitantul trebuie să se încadreze în categoria beneficiarilor eligibili;
- ❖ Solicitantul trebuie să demonstreze capacitatea de a asigura cofinanțarea investiției;
- ❖ Viabilitatea economică a investiției trebuie să fie demonstrată pe baza prezentării unei documentații tehnico-economice;
- ❖ Întreprinderea nu trebuie să fie în dificultate în conform legislației în vigoare;
- ❖ Solicitantul prezintă toate avizele și autorizațiile necesare investiției
- ❖ Obiectivul trebuie să se încadreze în cel puțin unul dintre tipurile de activități sprijinite
- ❖ Sediul social și punctul/punctele de lucru trebuie să fie situate în teritoriul GAL
- ❖ Solicitantul trebuie să își desfășoare activitatea aferentă investiției finanțate în teritoriul GAL;

Se vor respecta condițiile generale de eligibilitate aplicabile tuturor măsurilor (conform Regulamentelor Europene, prevederilor din HG 226/2015 și PNDR).

8. Criterii de selecție

- ❖ vor fi selectate cu prioritate proiectele care utilizează energia produsă din surse regenerabile
- ❖ sunt prioritizate la selecție proiectele solicitanților care au beneficiat de finanțare prin măsura M6/6B și proiectele solicitanților care au beneficiat de finanțare prin măsura M2/2A și care beneficiază de banda largă prin măsura M7/6C.
- ❖ asociat unic și aiba vârsta până în 40 ani
- ❖ investiția propusă conduce la creșterea cifrei de afaceri
- ❖ proiectele propun soluții inovative
- ❖ întreprinderile din domeniul non-agricol care deservește populația din mai mult de două UAT din GAL
- ❖ Suma nerambursabilă acordată va respecta condiția creării de noi locuri de muncă astfel:
 - pentru maxim 40.000 Euro se va crea 1 loc de muncă
 - pentru 70.000 Euro și peste se vor crea minim 2 locuri de muncă

Criteriile de selectie vor fi detaliate suplimentar in Ghidul Solicitantului si vor avea in vedere prevederile art. 49 al Reg (UE) nr. 1305/2013 urmand sa asigure tratamentul egal al solicitantilor, o mai buna utilizare a resurselor financiare si directionarea masurilor in conformitate cu prioritatile Uniunii in materie de dezvoltare rurala.

9. Sume (aplicabile) și rata sprijinului

Proiectele din cadrul acestei măsuri sunt din categoria operațiunilor generatoare de venit Intensitatea sprijinului va fi de:

- ❖ 75% pentru servicii, altele decat activitati turisitice
- ❖ 85% pentru activitati turisitice
- ❖ 90% pentru activitati productive.

Sprijinul nerambursabil pe proiect pentru servicii altele decat turism este maxim 40.000 euro.

Sprijinul nerambursabil pe proiect pentru activitati de turism si de productie este maxim 70.000 euro.

Fond disponibil pe masura 453.961,38 euro.

Se vor aplica regulile de ajutor de stat, dacă va fi cazul.

Șters: 280.000

10. Indicatori de monitorizare

- ❖ Locuri de munca create - minim 5 locuri de munca (DI - 6A) indicator specific Leader
- ❖ Numarul de beneficiari sprijiniti - **indicator local, minim 4**
- ❖ Totalul investitiilor (DI - 5C) - minim 350.000 euro.
- ❖ Cheltuielile publice totale (DI 1A) - 453.961,38 euro.

Șters: 280.000

Denumirea masurii:

6. INVESTIȚII IN INFRASTRUCTURA SOCIALĂ PENTRU GRUPURI VULNERABILE DIN GAL CONFLUENȚE MOLDAVE

Codul măsurii: **M6/6B**

Tipul măsurii: Investitii

Servicii

Sprijin forfetar

1.Descrierea generală a măsurii, inclusiv a logicii de interventie a acesteia si a contributiei la prioritatile strategiei, la domeniile de interventie, la obiectivele transversale si a complementaritatii cu alte masuri din SDL

1.1. Justificare.Corelare cu analiza SWOT

Această măsură vizează dezvoltarea unor servicii comunitare accesibile în scopul satisfacerii nevoilor comunității locale (identificare, evaluare si intervenție în cazul unor situații de abuz, violență intrafamilială și exploatare asupra copiilor; programe de intervenție specifice copilului cu dizabilități, consiliere si educarea părinților în scopul îmbunătățirii capacităților parentale, probleme de sănătate publică si educație pentru sănătate), dezvoltarea socio-economică a teritoriului, precum și crearea a noilocuri de muncă și profesionalizarea unor resurse umane existente in acest teritoriu.

În cadrul masurii, pot fi asigurate următoarele servicii:

- ✓ servicii de asistență medicală primară comunitară;
- ✓ servicii de asistență socială specializată sau alt tip de intervenție in funcție de nevoi (psihologică, psihopedagogică,kinetoterapeutica, etc) ;
- ✓ servicii de consultație și tratament stomatologic pentru persoanele din grupuri vulnerabile; servicii de analize medicale de laborator;

- ✓ servicii de îngrijire medico - socială la domiciliu a persoanelor vârstnice sau a persoanelor cu dizabilități;
- ✓ servicii de recuperare, reabilitare și integrare școlară pentru copiii cu dizabilități;
 - campanii comunitare de conștientizare a unor probleme cu care se confruntă comunitatea (abuzul asupra copiilor, violență intrafamilială, educația pentru sănătate, stil de viață sănătos, etc)

Măsura va contribui la:

- ❖ Consolidarea capacității organizațiilor din teritoriul GAL, pentru dezvoltarea durabilă a comunităților rurale partenere
- ❖ Întărirea gradului de responsabilitate comunitară a instituțiilor publice/private din cadrul GAL
- ❖ creșterea gradului de incluziune socială a persoanelor vulnerabile expuse riscului de marginalizare socială;
- ❖ îmbunătățirea calității vieții locuitorilor comunelor din zonă prin furnizarea oportună și prin accesibilizarea serviciilor medicale și de asistență socială - funcție de nevoi.

Realizarea obiectivelor măsurii contribuie la inversarea tendințelor de declin economic și social și de depopulare a zonelor rurale, deoarece populația care are anumite nevoi punctuale va putea accesa servicii comunitare de calitate .

1.2. Obiectivul de dezvoltare rurală al Reg(UE) 1305/2013:

iii)Obținerea unei dezvoltări teritoriale echilibrate a economiilor și comunităților rurale, inclusiv crearea și menținerea de locuri de muncă.

1.3. Obiectivul specific local al măsurii:

- ❖ Îmbunătățirea calitatii serviciilor sociale locale prin investitii in infrastructura sociala;
- ❖ Îmbunătățirea calității vieții prin furnizarea de servicii sociale adaptate fiecărui grup vulnerabil;
- ❖ Creșterea speranței de viață prin oferirea de servicii sociale continue la un nivel profesional adecvat, în special categoriilor de persoane care prezintă un risc ridicat;
- ❖ investitii in crearea, imbunatatirea, adaptarea la standardele de functionare in siguranta a infrastructurii sociale, incluzând și investitii în producere de energie din surse regenerabile și de economisire a energiei;
- ❖ Proiectele sprijinite la nivelul strategiei de dezvoltare locală au un impact pozitiv asupra obiectivelor FEADR

1.4. Contribuție la prioritatea/prioritățile prevăzute la art.5, Reg.(UE) nr.1305/2013:

Măsura contribuie la P6: Promovarea incluziunii sociale, a reducerii sărăciei și a dezvoltării economice în zonele rurale prin crearea, imbunatatirea si diversificarea facilitatilor de devoltare economica -infrastructura bordband.

1.5. Masura corespunde obiectivelor art. 20 din Reg.(UE) nr.1305/2013

Articolul 20.

1.6. Masura contribuie la Domeniul de interventie 6B)

Măsura contribuie la DI 6B) încurajarea dezvoltării locale în zonele rurale

1.7. Masura contribuie la obiectivele transversale ale Reg. (UE) nr. 1305/2013: Mediu și clima, inovare

Măsura contribuie la obiectivele transversale: mediu și clima, inovare.

Inovarea sociala presupune formularea și aplicarea unor noi idei (produse, servicii și modele) cu scopul de a elimina provocările sociale din diverse domenii, cum ar fi cel al incluziunii sociale. **Inovațiile sociale** din sfera rețelelor de socializare pot consolida autonomia cetățenilor, pot asigura accesul categoriilor vulnerabile la informații și servicii sociale, dar

și la piața muncii și pot spori participarea acestor categorii la nivelul comunitatii. Potențialii beneficiari sunt încurajați ca în cadrul proiectelor să utilizeze soluții care conduc la eficientizarea consumului de energie.

1.8. Complementaritatea cu alte masuri din SDL:

Măsura este complementară cu **M4/6B**.

1.9. Sinerгіa cu alte măsuri din SDL

Împreună cu măsurile: **M8/6B, M4/6B, M5/6A, M7/6C, M1/1A și M2/2A** contribuie la prioritatea: Promovarea incluziunii sociale, a reducerii sărăciei și a dezvoltării economice în zonele rurale.

2. Valoarea adăugată a măsurii

Înființarea și/sau modernizarea de *centre comunitare multifuncționale sociale și de sănătate* reprezintă o abordare complexă, inovativă, adaptată la nevoi, pentru a crește gradul de acces la serviciile de bază pentru populația din microregiune, în special pentru persoanele vulnerabile (expuse riscului de marginalizare socială): persoane cu dizabilități, persoanele vârstnice, persoane (inclusiv copii) aflate în risc social. Aria de deservire a *centrelor comunitare multifuncționale sociale și de sănătate* va acoperi mai multe UAT-urile din teritoriu, fiind un criteriu de eligibilitate.

Caracterul inovativ al măsurii derivă din următoarele:

- ❖ îmbunătățirea și accesibilizarea serviciilor locale medicale și de asistență socială în microregiune
- ❖ introducerea și dezvoltarea serviciilor de îngrijire la domiciliu și serviciilor destinate copiilor cu dizabilități
- ❖ dotarea centrelor multifuncționale cu sisteme care utilizează energie regenerabilă

3. Trimiteri la alte acte legislative

Reg. 1303/2013, Reg. 1305/2013 (art. 20, art. 35), Legea nr.215/2001; OG nr.26/2000; Legea asistenței sociale nr.292 din 2011; Legea nr. 219/2015; Legea nr.272/2004; Legea nr.448/2006; Legea nr.17/2000; Legea nr.197/2012; H.G.nr.383/2015; H.G.nr.867/2015; HG nr.56/2009; Reg. (UE) nr.807/2014, Reg. (UE) nr. 1407/2013.

4. Beneficiari direcți/îndirecți (grup țintă)

4.1. Beneficiari direcți:

Entități publice : autorități publice locale și asociațiile acestora,
Entități private: ONG-uri (inclusiv GAL-ul, dacă nu sunt solicitanți), unitati de cult.

4.2. Beneficiarii îndirecți

Persoane din diferite categorii ale grupurilor vulnerabile.

5. Tip de sprijin (conform art. 67 din Reg. (UE) nr.1303/2013)

Rambursarea costurilor eligibile suportate și plătite efectiv de solicitant.

Plăți în avans, cu condiția constituirii unei garanții bancare sau a unei garanții echivalente corespunzătoare procentului de 100% din valoarea avansului, în conformitate cu art.45(4) și art.63 ale Reg.(UE) nr. 1305/2013.

Sprijinul public nerambursabil va respecta prevederile R(CE) nr. 1407/2013 cu privire la sprijinul de minimis, se acordă pentru o perioadă de maxim trei ani și nu va depăși 200.000 euro/beneficiar (întreprindere unică) pe 3 ani fiscali. Valoarea totală a ajutoarelor de minimis acordate unei întreprinderi unice care efectuează transport de mărfuri în contul terților sau contra cost nu depășește suma de 100 000 EUR pe durata a trei exerciții financiare.

6. Tipuri de acțiuni eligibile și neeligibile

(actiunile au fost stabilite cu respectarea prevederilor din HG nr. 226/2015, Regulamentele (UE) nr. 1305/2013, nr. 1303/2013, PNDR - cap. 8.1 și fișa tehnică a Sm 19.2 conform prevederilor din Ghidul Solicitantului, aprobat prin OMADR nr. 295/2016)

6.1. Actiuni eligibile

- ❖ investiții în crearea, îmbunătățirea și extinderea tuturor tipurilor de infrastructuri sociale, inclusiv investiții în domeniul energiei din surse regenerabile și al economisirii energiei;
- ❖ investiții orientate spre transformarea clădirilor sau a altor instalații aflate în interiorul sau în apropierea așezărilor rurale, în scopul îmbunătățirii calității vieții sau al creșterii performanței de mediu a așezării respective, pentru dezvoltarea serviciilor sociale
- ❖ investiții în active necorporale
- ❖ cheltuieli legate de proiectare și consultanță.

6.2. Cheltuieli neeligibile

- ❖ Cheltuieli în conformitate cu art. 69, alin (3) din R (UE) nr. 1303/2013 și anume:
 - a. dobânzi debitoare;
 - b. achiziționarea de terenuri construite și neconstruite;
 - c. taxa pe valoarea adăugată, cu excepția cazului în care aceasta nu se poate recupera în temeiul legislației naționale privind TVA-ul sau a prevederilor specifice pentru instrumente financiare;
 - d. în cazul contractelor de leasing, celelalte costuri legate de contractele de leasing, cum ar fi marja locatorului, costurile de refinanțare a dobânzilor, cheltuielile generale și cheltuielile de asigurare;
 - e. cheltuielile nedeductibile fiscal conform Codului Fiscal, cu modificările și completările ulterioare
 - f. contribuția în natură
 - g. Costuri privind închirierea de mașini, utilaje, instalații și echipamente;
 - h. Costuri operaționale inclusiv costuri de întreținere și chirie;
- ❖ Nu sunt eligibile echipamente second-hand.

7. Condiții de eligibilitate

- ❖ Solicitantul să se încadreze în categoria beneficiarilor eligibili;
- ❖ Solicitantul nu trebuie să fie în insolvență sau incapacitate de plată;
- ❖ Investiția trebuie să fie în corelare cu strategia de dezvoltare locală și/sau județeană aprobată;
- ❖ Investiția să se realizeze în teritoriul GAL și să deservească mai multe UAT-uri din teritoriu;
- ❖ Solicitantul se angajează să asigure întreținerea/mentenanța investiției pe o perioadă de minim 5 ani, de la ultima plată;
- ❖ Solicitantul se angajează ca va asigura sustenabilitatea proiectului din surse proprii/alte surse de finanțare (POCU- obiectiv specific 5.2)
- ❖ Investiția să se încadreze în tipul de sprijin prevăzut prin măsură;
- ❖ În cadrul acestei măsuri nu pot fi finanțate infrastructuri de tip rezidențial;
- ❖ Proiectele de infrastructură socială trebuie să asigure funcționarea prin operaționalizarea infrastructurii de către o entitate acreditată ca furnizor de servicii sociale.

- ❖ Parteneriatul trebuie să aibă în vedere evitarea segregării

Se vor respecta condițiile generale de eligibilitate aplicabile tuturor măsurilor (conform Regulamentelor Europene, prevederilor din HG 226/2015 și PNDR.

8. Criterii de selecție

- ❖ Proiectele propun soluții inovative pentru atingerea obiectivelor stabilite prin SDL
- ❖ Solicitanții care nu au primit anterior sprijin comunitar pentru o investiție similară;
- ❖ Dotarea clădirilor cu sisteme care utilizează energie regenerabilă;
- ❖ Crearea de noi locuri de muncă;
- ❖ Sunt prioritizate la selecție proiectele care au beneficiat de finanțare în cadrul măsurii M4/6B .

Criteriile de selecție vor fi detaliate suplimentar în Ghidul Solicitantului și vor avea în vedere prevederile art.49 al Reg (UE) nr. 1305/2013, urmând să asigure tratamentul egal al solicitanților, o mai bună utilizare a resurselor financiare și direcționarea măsurilor în conformitate cu prioritățile Uniunii în materie de dezvoltare rurală.

9. Sume (aplicabile) și rata sprijinului

La stabilirea cuantumului sprijinului s-a avut în vedere aspectul următor: dacă un proiect deservește mai multe UAT-uri (cel puțin 3 UAT-uri) din teritoriu, beneficiarul poate obține plafonul maxim al ajutorului public nerambursabil.

Intensitatea sprijinului va fi de:100%

Sprijinul nerambursabil maxim pe proiect este cel corespunzător fondului disponibil pe măsura la momentul lansării Apelului de selecție. Fondul disponibil pe măsura este cel de la momentul lansării Apelului de selecție și menționat în Ghidul solicitantului. Se vor aplica regulile de ajutor de stat, dacă va fi cazul.

10. Indicatori de monitorizare

- ❖ Locuri de muncă create - **indicator specific Leader**
- ❖ Numărul de beneficiari (directi) sprijinți - **indicator local - minim 1**
- ❖ Populația netă care beneficiază de servicii/ infrastructuri îmbunătățite (DI - 6B) - populația aparținând grupurilor vulnerabile.
- ❖ Cheltuielile publice totale (DI - 1A) 136.188,42 euro.

Șters: 84.000

DENUMIREA MĂSURII

7. INVESTIȚII ÎN INFRASTRUCTURĂ ȘI ÎN ALTE TIPURI DE OPERAȚIUNI CONEXE DE BANDĂ LARGĂ ÎN GAL CONFLUENȚE MOLDAVE

Codul măsurii: M7/6C

Tipul măsurii: X Investiții

X Servicii

Sprijin forfetar

1.Descrierea generală a măsurii, inclusiv a logicii de intervenție a acesteia și a contribuției la prioritățile strategiei, la domeniile de intervenție, la obiectivele transversale și a complementarității cu alte măsuri din SDL

1.1. Justificare.Corelare cu analiza SWOT

Accesul la internet în mediul rural, deși în creștere rămâne limitat. Această rată nesatisfăcătoare de penetrare în zonele rurale se datorează veniturilor scăzute, lipsei calculatoarelor în gospodărie, condițiilor de acoperire DSL precare.

Pentru atingerea obiectivelor SDL, este necesar să se acorde prioritate investițiilor în domeniul TIC. De asemenea această prioritizare este principala pârgă pentru convergența la țintele strategice ale Europei 2020. Asocierea obiectivelor strategice cu obiectivele SDL în domeniul TIC duc la dezvoltarea economiei digitale și la transformări pe mai multe niveluri: legislație, inovație, schimbări procedurale, modificări de comportament, aspecte care converg către un teritoriu cu un grad înalt de dezvoltare rurală durabilă.

În teritoriul GAL, sunt zone în care nu există servicii de internet în bandă largă, conform Listei Zonelor Albe actualizată, care se regăsește pe <http://www.madr.ro/axa-leader/leader-2014-2020.html> și pe www.galconfluentemoldave.ro și a adreselor transmise de UAT-urile din GAL Confluente Moldave privind zonele neacoperite de servicii de infrastructură de bandă largă de pe teritoriul acestora.

În același timp, măsura sprijină promovarea inovării de către entitățile publice și ONG-uri, prin adaptarea acestora la evoluția în materie de tehnologie IT. Sunt încurajate investițiile care vizează eficientizarea actului administrativ, reînnoirea sistemelor IT, introducerea de softuri și echipamente noi, investițiile în domeniile e-guvernare, e-educatie, e-incluziune, e-sanatate, e-cultura.

1.2. Obiectivul de dezvoltare rurală al Reg(UE) 1305/2013:

iii) Obținerea unei dezvoltări teritoriale echilibrate a economiilor și comunităților rurale, inclusiv crearea și menținerea de locuri de muncă.

1.3. Obiectivul specific local al măsurii:

- ❖ Îmbunătățirea condițiilor de viață pentru populație,
- ❖ asigurarea accesului la serviciile de bază, inclusiv accesul local la infrastructura de comunicații în bandă largă.

Proiectele sprijinite la nivelul strategiei de dezvoltare locală au un impact pozitiv asupra obiectivelor FEADR.

1.4. Contribuție la prioritatea/prioritățile prevăzute la art.5, Reg.(UE) nr.1305/2013:

Măsura contribuie la P6: Promovarea incluziunii sociale, a reducerii sărăciei și a dezvoltării economice în zonele rurale.

1.5. Măsura corespunde obiectivelor art. 20 din Reg.(UE) nr.1305/2013

Articolul 20, Alineatul 1, litera (c) și litera (d).

1.6. Măsura contribuie la Domeniul de intervenție 6C)

Măsura contribuie la DI 6C) Sporirea accesibilității, a utilizării și a calității tehnologiilor informației și comunicațiilor (TIC) în zonele rurale prin îmbunătățirea calității vieții populației din microregiune și atractivitatea satelor, precum și îmbunătățirea infrastructurii broadband.

1.7. Măsura contribuie la obiectivele transversale ale Reg. (UE) nr. 1305/2013: Mediu și climă, inovare

Măsura contribuie la obiectivul transversal "inovare" printr-o mai bună însușire și utilizare a tehnologiilor informației și comunicațiilor (TIC), ajutând la dezvoltarea societății.

1.8. Complementaritatea cu alte măsuri din SDL:

- ✓ Măsura este complementară cu M2/2A, M5/6A.

1.9. Sinergia cu alte măsuri din SDL

Împreună cu măsurile: M2/2A, M5/6A, M1/1A, M6/6B, M4/6B și M8/6B contribuie la prioritatea: promovarea incluziunii sociale, a reducerii sărăciei și a dezvoltării economice în zonele rurale.

2. Valoarea adăugată a măsurii

- ❖ Dezvoltarea economiei digitale și transformări pe mai multe niveluri: legislație, inovație, schimbări procedurale, modificări de comportament, aspecte care converg către o microregiune cu un ridicat grad de dezvoltare durabilă.
- ❖ standardizarea unor procese de lucru care vor determina creșterea operativității în rezolvarea problemelor

- ❖ îmbunătățirea competențelor digitale și sporirea conținutului digital și a infrastructurii TIC sistemice în domeniul, e-guvernare, e-educatie, e-incluziune, e-sanatate și e-cultura
- ❖ Se integrează în strategia locală, producând sinergie și complementaritate cu alte măsuri din SDL.
- ❖ creșterea eficienței interne a actului administrativ

Caracterul inovativ al măsurii derivă din următoarele:

- ❖ Realizarea de investiții în domenii precum e-guvernare, e-educatie, e-incluziune, e-sanatate și e-cultura. Asigurarea unei mai bune calități a serviciilor și a unui impact pozitiv asupra costurilor asociate cu administrarea și calitatea datelor
- Implementarea acestei măsuri va permite comunității să utilizeze date, inclusiv să dezvolte aplicații relevante pentru propriile nevoi și interese și astfel să fie sprijinit procesul inovativ în microregiune.

3. Trimiteri la alte acte legislative

Reg. 1303/2013, Reg. 1305/2013 - art 14, art 35 Reg. (UE) nr. 807/2014, Legea nr. 154/2012 privind regimul infrastructurii rețelilor de comunicații electronice.

4. Beneficiari direcți/indirecți (grup țintă)

4.1. Beneficiari direcți:

În cazul acțiunilor de realizare a infrastructurii de banda largă beneficiarii eligibili sunt:

- ❖ agenții economici care se încadrează în categoria întreprinderilor mici și mijlocii (IMM) conform legislației în vigoare Legea 346/2004 și care activează sau urmează să activeze în domeniul TIC;
 - ❖ GAL-ul, în conformitate cu prevederilor Ghidului Grupurilor de Acțiune Locală pentru implementarea Strategiilor de Dezvoltare Locală în vigoare;
- În cazul acțiunilor conexe infrastructurii de banda largă beneficiarii eligibili sunt:
- ❖ Orice entitate publică - UAT, unitate de învățământ, unitate sanitară, bibliotecă etc. legal constituită,
 - ❖ ONG-uri legal constituite din teritoriul GAL Confluente Moldave, cu activitate în mediul social și educațional

4.2. Beneficiarii indirecți

Persoane fizice și juridice din teritoriul GAL

5. Tip de sprijin (conform art. 67 din Reg. (UE) nr. 1303/2013)

- ❖ Rambursarea costurilor eligibile suportate și plătite efectiv de solicitant.
- ❖ Plăți în avans, cu condiția constituirii unei garanții bancare sau a unei garanții echivalente corespunzătoare procentului de 100% din valoarea avansului, în conformitate cu art.45(4) și art.63 ale Reg.(UE) nr. 1305/2013.

Sprijinul public nerambursabil va respecta prevederile R(CE) nr. 1407/2013 cu privire la sprijinul de minimis, se acordă pentru o perioadă de maxim trei ani și nu va depăși 200.000 euro/beneficiar (întreprindere unică) pe 3 ani fiscali. Valoarea totală a ajutoarelor de minimis acordate unei întreprinderi unice care efectuează transport de mărfuri în contul terților sau contra cost nu depășește suma de 100 000 EUR pe durata a trei exerciții financiare.

6. Tipuri de acțiuni eligibile și neeligibile

(acțiunile au fost stabilite cu respectarea prevederilor din HG nr. 226/2015, Regulamentele (UE) nr. 1305/2013, nr. 1303/2013, PNDR - cap. 8.1 și fișa tehnică a Sm 19.2 conform prevederilor din Ghidul Solicitantului, aprobat prin OMADR nr. 295/2016)

6.1. Acțiuni eligibile

- ❖ Achiziționarea de servicii de consultanță, proiectare și asistență tehnică pentru pregătirea și implementarea proiectului

Pentru operatiunile aferente infrastructurii de banda larga actiunile eligibile sunt:

- ❖ Crearea sau modernizarea buclelor locale la punct fix, care presupune:
 - crearea unei infrastructuri de acces broadband la punct fix (buclă locală sau "last mile") în zonele fără acces la internet în bandă largă;
 - ii. modernizarea infrastructurii existente de telecomunicații, în întregime sau parțial, inadecvată (care prezintă calitate scăzută, capacitate scăzută, siguranță scăzută sau acoperire insuficientă) sau incapabilă să ofere o calitate minimă a serviciilor *broadband*
 - iii. investițiile eferente racordării la o rețea de distribuție (backhaul network) în vederea asigurării unei conexiuni adecvate la rețeaua magistrală (backbone network).
- ❖ Crearea rețelei de distribuție și crearea sau modernizarea buclelor locale, care pe langa actiunile de la punctul anterior, i) si ii), presupune si :
 - i. crearea unei infrastructuri de distribuție broadband (backhaul network), în zonele în care aceasta nu există, de la punctul de inserție în rețeaua magistrală de mare capacitate (backbone network) până la punctul local de acces în bandă largă (PLABL), pentru a conecta rețeaua de acces local la rețeaua backbone;
 - ii. investițiile aferente creării unei infrastructuri de distribuție (backhaul-network) în vederea asigurării unei conexiuni adecvate la rețeaua magistrală (backbone network) și realizării punctelor de inserție și a lucrărilor de racordare la rețelele backbone.

Pentru ambele tipuri de acțiuni pot fi eligibile:

- lucrările de realizare sau modernizare a buclelor locale la punct fix (last-mile network), de la punctele locale de acces în bandă largă (PLABL) la utilizatorul final;
- realizarea sau modernizarea PLABL, inclusiv lucrările aferente necesare;
- finanțarea echipamentelor tehnice și toate lucrările civile aferente instalării și punerii în funcțiune a acestora (ca de exemplu canalizații, conducte, piloni, stații la sol etc.);
- finanțarea sistemelor de software necesare;- instalarea elementelor de rețea și a facilităților asociate acestora e.g.: switch local digital și routere, puncte de prezență etc.

Notă: Investițiile în achiziție echipamente IT, soft-uri, brevete mărci, drepturi de autor, dezvoltare de soft pt toate domeniile, nu sunt decontabile din quantumul alocat investițiilor de broadband. "Soft-urile pentru toate domeniile" presupune în context "domenii de activitate" - e.g. educatie, social economic etc. Aceasta nu se poate confunda cu soft-ul specific si necesar infrastructurii de broadband.

Pentru operatiunile conexe infrastructurii de banda larga actiunile eligibile sunt:

- ❖ Achizitia de echipamente si programe IT pentru solutiile de e-guvernare, e-educatie, e-incluziune, e-sanatate si e-cultura ;
- ❖ Achizitia de soft, brevete, marci, drepturi de autor;
- ❖ Dezvoltarea de soft pentru toate domeniile aferente dezvoltarii rurale (administratie, educatie, mediu, social, economic, cultural etc.) pentru solutiile de e-guvernare, e-educatie, e-incluziune, e-sanatate si e-cultura.

6.2. Cheltuieli neeligibile

Cheltuieli în conformitate cu art. 69, alin (3) din R (UE) nr. 1303/2013 și anume:

- a. dobânzi debitoare;
- b. achiziționarea de terenuri construite și neconstruite;

c. taxa pe valoarea adăugată, cu excepția cazului în care aceasta nu se poate recupera în temeiul legislației naționale privind TVA-ul sau a prevederilor specifice pentru instrumente financiare;

d. în cazul contractelor de leasing, celelalte costuri legate de contractele de leasing, cum ar fi marja locatorului, costurile de refinanțare a dobânzilor, cheltuielile generale și cheltuielile de asigurare.

e. cheltuielile nedeductibile fiscal conform Legii privind Codul Fiscal, cu modificările și completările ulterioare.

7. Condiții de eligibilitate

- ❖ Se vor respecta condițiile generale de eligibilitate aplicabile tuturor măsurilor (conform Regulamentelor Europene, prevederilor din HG 226/2015 și PNDR).
- ❖ Solicitantul face parte din categoria de beneficiarilor eligibili
- ❖ Investiția sa se încadreze în cel puțin unul dintre tipurile de sprijin prevăzute prin măsură. Solicitanții trebuie să prezinte toate avizele, acordurile și autorizațiile necesare investiției, în cazul investițiilor în infrastructura de bandă largă;
- ❖ Solicitantul trebuie să fie operator autorizat conform legislației naționale în vigoare privind regimul telecomunicațiilor, în cazul investițiilor în infrastructura de bandă largă;
- ❖ Investiția trebuie să respecte Planul Urbanistic General sau Planul Urbanistic Zonal aferent zonelor acoperite de investiții, în cazul investițiilor în infrastructura de bandă largă ;
- ❖ Solicitanții trebuie să prezinte avizele/autorizațiile de mediu, necesare investiției sau să prezinte dovada că a făcut demersurile pentru a obține toate avizele și acordurile conform legislației în vigoare, în domeniul mediului, în cazul investițiilor în infrastructura de bandă largă ;
- ❖ În situația în care beneficiarul nu prezintă toate autorizațiile/acordurile/avizele solicitate înainte de semnarea contractului, proiectul devine neeligibil, în cazul investițiilor în infrastructura de bandă largă;

8. Criterii de selecție

- ❖ Proiectele care prin investiția propusă se adresează unui număr cât mai mare de locuitori
- ❖ Proiectele a căror soluție tehnică oferă cea mai mare viteză de transfer al datelor pentru utilizatorul final (minim 30 Mbps);
- ❖ Creșterea eficienței actului administrativ
- ❖ Proiectele propun soluții inovative pentru atingerea obiectivelor stabilite prin SDL

Criteriile de selecție vor fi detaliate suplimentar în Ghidul Solicitantului și vor avea în vedere prevederile art. 49 al Reg (UE) nr. 1305/2013 urmând să asigure tratamentul egal al solicitanților, o mai bună utilizare a resurselor financiare și direcționarea măsurilor în conformitate cu prioritățile Uniunii în materie de dezvoltare rurală

9. Sume (aplicabile) și rata sprijinului

Intensitatea sprijinului va fi de:

- ❖ 100% pentru investiții negeneratoare de venit
- ❖ 100% pentru investiții generatoare de venit cu utilitate publică
- ❖ 90% pentru investiții generatoare de venit

Sprijinul nerambursabil maxim pe proiect este cel corespunzător fondului disponibil pe măsură la momentul lansării Apelului de selecție.

Fondul disponibil pe măsură este cel de la momentul lansării Apelului de selecție și menționat în Ghidul solicitantului. Se vor aplica regulile de ajutor de stat, dacă va fi cazul.

10. Indicatori de monitorizare

- ❖ Populația netă care beneficiază de servicii TIC (DI 6C) - 3% din populația din teritoriul GAL
- ❖ Cheltuielile publice totale (DI 1A) 35.668,39 Euro.
- ❖ Număr de gospodării din spațiul rural

Denumirea măsurii:

8. INVESTIȚII PENTRU INTEGRAREA MINORITĂȚILOR LOCALE, ÎN SPECIAL MINORITATEA ROMA ȘI A ALTOR GRUPURI VULNERABILE DIN GAL CONFLUENȚE MOLDAVE

Codul măsurii: **M8/6B**

Tipul măsurii: X Investiții

Servicii

Sprajin forfetar

1. Descrierea generală a măsurii, inclusiv a logicii de intervenție a acesteia și a contribuției la prioritățile strategiei, la domeniile de intervenție, la obiectivele transversale și a complementarității cu alte măsuri din SDL

1.1. Justificare. Corelare cu analiza SWOT

Măsura include o serie de investiții care contribuie la creșterea accesului la servicii de ocupare și implicit la creșterea gradului de incluziune socială a grupurilor vulnerabile în general și a populației de etnie roma în special. Prin această măsură se asigură:

- ❖ Finanțarea unor investiții în crearea, îmbunătățirea și extinderea infrastructurii la scară mică în vederea integrării minorităților locale (în special minorității rome) și a altor grupuri vulnerabile din GAL Confluente Moldave și, respectiv, a unor investiții în crearea, îmbunătățirea sau extinderea serviciilor locale de baza în vederea integrării minorităților locale (în special minorității rome) și a altor grupuri vulnerabile din GAL Confluente Moldave;
- ❖ Identificarea acelor meserii/calificări care să valorizeze la potențial maximal deprinderile și abilitățile intrinseci ale populației minoritare în special de etnie roma, astfel încât inserția pe piața muncii să se realizeze cât mai optim, ca urmare a investițiilor menționate anterior;
- ❖ Necesitatea dezvoltării de unități de învățământ în zonele în care există astfel de nevoi la populația vulnerabilă (inclusiv populația de etnie roma);
- ❖ Dezvoltarea serviciilor comunitare tip creșă / after school astfel încât să crească nivelul de educație și coeziune al comunităților în care există populație vulnerabilă;
- ❖ Incurajarea activităților care implică dialogul și colaborarea în scopul evitării fenomenului de segregare.

1.2. Obiectivul de dezvoltare rurală al Reg(UE) 1305/2013:

iii) Obținerea unei dezvoltări teritoriale echilibrate a economiilor și comunităților rurale, inclusiv crearea și menținerea de locuri de muncă.

1.3. Obiectivul specific local al măsurii:

- ❖ Asigurarea creșterii gradului de ocupare în rândul minorităților cu accent pe etnia roma;
- ❖ Crearea infrastructurii necesare activităților de economie socială, a învățământului prescolar pentru grupuri vulnerabile (inclusiv minoritate roma);
- ❖ Creșterea numărului de locuitori din teritoriul GAL care beneficiază de servicii îmbunătățite;
- ❖ Realizarea incluziunii sociale;
- ❖ Acțiuni specifice în domeniul combaterii discriminării și reducerea fenomenului de segregare;

- ❖ Reducerea sărăciei și îmbunătățirea calității vieții;
 - ❖ Conservarea moștenirii culturale;
 - ❖ Îmbunătățirea condițiilor de viață a locuitorilor prin dezvoltarea spațiilor publice locale;
- Proiectele sprijinite la nivelul strategiei de dezvoltare locală au un impact pozitiv asupra obiectivelor FEADR

1.4. Contribuție la prioritatea/prioritățile prevăzute la art.5, Reg.(UE) nr.1305/2013:

Măsura contribuie la P6: Promovarea incluziunii sociale, a reducerii sărăciei și a dezvoltării economice în zonele rurale.

1.5. Măsura corespunde obiectivelor art. 20 din Reg.(UE) nr.1305/2013

Articolul 20, punctul (1), lit. b) și d).

1.6. Măsura contribuie la Domeniul de intervenție 6B)

Măsura contribuie la DI:

6B) Încurajarea dezvoltării locale în zonele rurale

1.7. Măsura contribuie la obiectivele transversale ale Reg. (UE) nr. 1305/2013: Mediu și climă, inovare

Măsura contribuie la obiectivele transversale: mediu și climă, inovare.

Potențialii beneficiari sunt încurajați ca în cadrul proiectelor să utilizeze soluții care conduc la eficientizarea consumului de energie. Reducerea consumului de energie prin măsuri de eficientizare a consumului și prin utilizarea cât mai largă a energiei din surse regenerabile prezintă o bună soluție pentru reducerea emisiilor de gaze cu efect de seră.

1.8. Complementaritatea cu alte măsuri din SDL:

Măsura este complementară cu măsurile: M2/2A, M7/6C.

1.9. Sinergia cu alte măsuri din SDL

Împreună cu măsurile: M7/6C, M5/6A, M1/1A, M6/6B, M4/6B și M2/2A contribuie la prioritatea: Promovarea incluziunii sociale, a reducerii sărăciei și a dezvoltării economice în zonele rurale.

2. Valoarea adăugată a măsurii

- ❖ Potențialul de forță de muncă al minorităților ce rezultă în urma implementării proiectelor
- ❖ Existența pe teritoriul GAL a minorităților (romi etc)
- ❖ Romii din teritoriu înregistrează o participare redusă pe piața formală a muncii, dar au o participare ridicată pe piața informală a muncii
- ❖ Punerea în valoare a talentelor artistice ale minorităților inclusiv etnia roma
- ❖ Educarea tinerei generații

Caracter inovativ:

- ❖ sprijinirea economiei sociale prin asigurarea de locuri de muncă pentru minorități, în special etnia roma
- ❖ accesul minorităților inclusiv etnia roma la servicii/ infrastructuri de care nu au mai beneficiat anterior
- ❖ asigurarea condițiilor favorabile pentru incluziunea socială a copiilor din cadrul minorităților inclusiv etnia roma
- ❖ metode inovative de combatere a discriminării și de prevenire a abandonului școlar

3. Trimiteri la alte acte legislative

- ❖ RE 1303/2013; RE 1305/2013, Legea nr. 219/2015 privind economia socială, HG nr. 18/2015 pentru aprobarea Strategiei Guvernului României de incluziune a cetățenilor români aparținând minorității romi pentru perioada 2015-2020, cu modificările și completările ulterioare; HG nr. 383/2015 pentru aprobarea Strategiei naționale privind

incluziunea socială și reducerea sărăciei pentru perioada 2015-2020; H.G.nr. 867/2015 pentru aprobarea Nomenclatorului serviciilor sociale, precum și a regulamentelor-cadru de organizare și funcționare a serviciilor sociale;

4. Beneficiari direcți/indirecți (grup țintă)

4.1. Beneficiari direcți:

- ❖ Entități publice: Comune și asociații de dezvoltare intercomunitară
- ❖ Societate civilă: Asociații și fundații, inclusiv GAL-ul în conformitate cu prevederile Ghidului Grupurilor de Acțiune Locală pentru implementarea Strategiilor de Dezvoltare Locală în vigoare

4.2. Beneficiarii indirecți

- ❖ Minoritatea roma alături de alte minorități de pe teritoriul GAL
- ❖ Grupuri vulnerabile
- ❖ Fermierii din teritoriul GAL

5. Tip de sprijin (conform art. 67 din Reg. (UE) nr. 1303/2013)

- ❖ Rambursarea costurilor eligibile suportate și plătite efectiv de solicitant.
- ❖ Plăți în avans, cu condiția constituirii unei garanții bancare sau a unei garanții echivalente corespunzătoare procentului de 100% din valoarea avansului, în conformitate cu art.45(4) și art.63 ale Reg.(UE) nr. 1305/2013.

6. Tipuri de acțiuni eligibile și neeligibile

(acțiunile au fost stabilite cu respectarea prevederilor din HG nr. 226/2015, Regulamentele (UE) nr. 1305/2013, nr. 1303/2013, PNDR - cap. 8.1 și fișa tehnică a Sm 19.2 conform prevederilor din Ghidul Solicitantului, aprobat prin OMADR nr. 295/2016)

6.1. Acțiuni eligibile

- Investiții în crearea, îmbunătățirea și extinderea infrastructurii la scară mică în vederea integrării minorităților locale (în special minorității rome) și a altor grupuri vulnerabile din GAL Confluente Moldave, ca de exemplu:

- centre pentru prepararea și distribuirea hranei pentru persoane în risc de sărăcie (inclusiv pentru persoane care aparțin minorităților locale/minorității rome);
- centre de zi pentru persoane vârstnice (inclusiv pentru persoane vârstnice care aparțin minorităților locale/minorității rome);
- centre de zi pentru copii (inclusiv pentru copiii din familiile care aparțin minorităților locale/minorității rome);
- centre de zi pentru persoane adulte cu dizabilități (inclusiv pentru persoanele adulte cu dizabilități care aparțin minorităților locale/minorității rome);
- centre de zi pentru persoanele fără adăpost (inclusiv pentru persoanele fără adăpost care aparțin minorităților locale/minorității rome);
- infrastructură educațională (inclusiv pentru persoane care aparțin minorităților locale/minorității rome și a altor grupuri vulnerabile)
- alte investiții în infrastructură la scară mică în vederea integrării minorităților locale (inclusiv a minorității rome) și a grupurilor vulnerabile, investiții care sunt necesare în teritoriul GAL și care asigură îndeplinirea obiectivelor măsurii;

- Investiții în crearea, îmbunătățirea sau extinderea serviciilor locale de baza în vederea integrării minorităților locale (în special minorității rome) și a altor grupuri vulnerabile din GAL Confluente Moldave, ca de exemplu:

- crearea/îmbunătățirea/extinderea serviciilor locale de agrement: terenuri de sport, baze sportive, parcuri etc (de exemplu un teren de sport/o baza sportivă/un parc etc într-un cartier în care există inclusiv minorități locale sau alte grupuri vulnerabile);
- crearea/îmbunătățirea/extinderea serviciilor locale prin amenajarea unor piețe, târguri cu produse locale etc (de exemplu piețe, târguri etc care cuprind inclusiv standuri dedicate minorităților locale);

- crearea/îmbunătățirea/extinderea serviciului de siguranță a populației: rețele de iluminat public într-un cartier în care există inclusiv minorități locale sau alte grupuri vulnerabile, achiziția și instalarea sistemelor de supraveghere într-o zonă în care există inclusiv minorități locale sau alte grupuri vulnerabile etc;
- crearea/îmbunătățirea/extinderea unor servicii locale de bază în vederea integrării minorităților locale și a altor grupuri vulnerabile prin achiziția de utilaje, echipamente și de mijloace de transport specializate;
- crearea/îmbunătățirea/extinderea unor servicii locale de bază culturale în vederea integrării minorităților locale și a altor grupuri vulnerabile;
- alte investiții în crearea/îmbunătățirea/extinderea serviciilor locale de bază în vederea integrării minorităților locale (inclusiv a minorității rome) și a grupurilor vulnerabile, investiții care sunt necesare în teritoriul GAL și care asigură îndeplinirea obiectivelor măsurii;

Pentru toate categoriile de investiții finanțate în cadrul prezentei măsuri sunt eligibile costurile generale, conform art 45, alin 2 litera c) a R. (UE) nr. 1305/2013 precum onorariile pentru arhitecți, ingineri și consultanți, onorariile pentru consiliere privind durabilitatea economică și de mediu, inclusiv studiile de fezabilitate. De asemenea, conform art 45 (2) (d) sunt eligibile, următoarele investiții intangibile: achiziționarea sau dezvoltarea de software și achiziționarea de brevete, licențe, drepturi de autor, mărci.

Demarcarea cu alte măsuri din SDL care se încadrează pe art. 20 din Reg. (UE) 1305/2013: prin măsură M8/6B se finanțează doar acele investiții care au ca scop integrarea minorităților locale (în special minorității rome) și a altor grupuri vulnerabile din GAL Confluente Moldave (această categorie de investiții nefiind finanțată prin alte măsuri din SDL).

6.2. Cheltuieli neeligibile

- ❖ Cheltuieli în conformitate cu art. 69, alin (3) din R (UE) nr. 1303/2013 și anume:
 - a. dobânzi debitoare;
 - b. achiziționarea de terenuri construite și neconstruite;
 - c. taxa pe valoarea adăugată, cu excepția cazului în care aceasta nu se poate recupera în temeiul legislației naționale privind TVA-ul sau a prevederilor specifice pentru instrumente financiare;
 - d. în cazul contractelor de leasing, celelalte costuri legate de contractele de leasing, cum ar fi marja locatorului, costurile de refinanțare a dobânzilor, cheltuielile generale și cheltuielile de asigurare;
 - e. cheltuielile nedeductibile fiscal conform Codului Fiscal, cu modificările și completările ulterioare
- ❖ Nu sunt eligibile echipamente second-hand.

7. Condiții de eligibilitate

- ❖ Solicitantul să se încadreze în categoria beneficiarilor eligibili;
- ❖ Solicitantul nu trebuie să fie în insolvență sau incapacitate de plată;
- ❖ Investiția să se încadreze în tipul de sprijin prevăzut prin măsură;
- ❖ Solicitantul prezintă toate avizele și autorizările necesare investiției, specifice fiecărei etape (depunere/contractare/plată), așa cum sunt acestea reglementate procedural;
- ❖ Față de informațiile prezentate anterior, beneficiarul trebuie să respecte legislația europeană și națională aplicabilă în vigoare și, de asemenea, documentele specifice de implementare.

Se vor respecta condițiile generale de eligibilitate aplicabile tuturor măsurilor (conform Regulamentelor Europene, prevederilor din HG 226/2015 și PNDR).

8. Criterii de selecție

- ❖ Prin intermediul proiectului se asigură protecția mediului (de exemplu: proiectul include utilizarea energiei din surse regenerabile etc);
- ❖ Proiectele propun soluții inovative pentru atingerea obiectivelor stabilite prin SDL;
- ❖ Solicitantul va justifica utilitatea proiectului pentru cel puțin un UAT de pe teritoriul GAL

Criteriile de selecție vor fi detaliate suplimentar în Ghidul Solicitantului și vor avea în vedere prevederile art. 49 al Reg. (UE) nr. 1305/2013 urmărind să asigure tratamentul egal al solicitanților, o mai bună utilizare a resurselor financiare și direcționarea măsurilor în conformitate cu prioritățile Uniunii în materie de dezvoltare rurală.

9. Sume (aplicabile) și rata sprijinului

Intensitatea sprijinului va fi de:100%

Sprijinul nerambursabil maxim pe proiect este cel corespunzător fondului disponibil pe măsură la momentul lansării Apelului de selecție

Fondul disponibil pe măsură este cel de la momentul lansării Apelului de selecție și menționat în Ghidul solicitantului

Se vor aplica regulile de ajutor de stat, dacă va fi cazul.

10. Indicatori de monitorizare

- ❖ Populația netă care beneficiază de servicii/infrastructura îmbunătățită (DI 6B) - (minoritatea roma alături de alte minorități de pe teritoriul GAL, grupuri vulnerabile, fermierii din teritoriul GAL - minim 15 persoane).
- ❖ Cheltuielile publice totale - indicator local - 24.319,37 Euro.

Șters: 15.000

CAPITOLUL VI: Descrierea complementarității și/sau contribuției la obiectivele altor strategii relevante (naționale, sectoriale, regionale, județene, etc) - Max. 3 pag.

Politica de dezvoltare rurală a UE pentru perioada 2014 - 2020 se aliniază Strategiei Europa 2020 și obiectivelor Politicii Agricole Comune, urmărind realizarea a trei obiective strategice pe termen lung: stimularea competitivității agriculturii; garantarea unei gestionări durabile a resurselor naturale și combaterea schimbărilor climatice; favorizarea unei dezvoltări teritoriale echilibrate a comunităților rurale în special prin sprijinirea economiilor locale, crearea și menținerea locurilor de muncă.

Strategia de dezvoltare rurală a României pentru următorii șapte ani se înscrie în contextul de reformă și de dezvoltare propus de UE. Urmând liniile generale trasate de această strategie, prin PNDR, România își propune să sprijine într-un mod sustenabil și inteligent dezvoltarea economică și socială a zonelor rurale.

Dezvoltarea durabilă este singura perspectivă rațională a devenirii naționale, având ca rezultat statornicirea unei noi paradigme de dezvoltare prin confluența factorilor economici, sociali și de mediu. Această perspectivă este potențată în prezent de calitatea României de stat membru al Uniunii Europene.

Astfel, în calitate de membru al Uniunii Europene, România, participă la realizarea obiectivelor comune care vizează susținerea creșterii economice, a competitivității și ocuparea forței de muncă. În acord cu nevoile și specificul sau socio-economic, România beneficiază de intervenția instrumentelor structurale în cadrul Obiectivului „Convergență”, pe baza unei strategii de 7 ani, care urmărește reducerea disparităților de dezvoltare economică și socială între România și media de dezvoltare a statelor membre UE.

Strategia Europa 2020 a fost adoptată în cadrul Consiliului European din 17 iunie 2010, pe fondul unei crize economice profunde și al intensificării provocărilor pe termen lung, precum globalizarea, presiunea asupra utilizării resurselor și îmbătrânirea populației. Ea propune o nouă viziune economică, care să ajute UE să iasă din criză și să edifice o economie inteligentă, durabilă și favorabilă incluziunii, cu niveluri ridicate de ocupare a forței de muncă, de productivitate și de coeziune socială.

Strategia se fundamentează pe trei priorități tematice, care se întrepătrund și se condiționează reciproc:

1. *creștere economică inteligentă*: dezvoltarea unei economii bazate pe cunoaștere și inovare;
2. *creștere economică durabilă*: promovarea unei economii mai eficiente din punctul de vedere al utilizării resurselor, mai ecologice și mai competitive;
3. *creștere economică favorabilă incluziunii*: promovarea unei economii cu o rată ridicată a ocupării forței de muncă, în măsură să asigure coeziunea economică, socială și teritorială.

Obiectivele formulate în Strategia Națională pentru Dezvoltare Durabilă a României Orizonturi 2013-2020-2030 ¹¹, în urma dezbaterilor la nivel național și regional, vizează menținerea, consolidarea, extinderea și adaptarea continuă a configurației structurale și capacității funcționale ale capitalului natural ca fundație pentru menținerea și sporirea capacității sale de suport față de presiunea dezvoltării sociale și creșterii economice și față de impactul previzibil al schimbărilor climatice. Îndeplinirea acestor obiective strategice va asigura, pe termen mediu și lung, o creștere economică ridicată și, în consecință, o reducere semnificativă a decalajelor economico-sociale dintre România și

¹¹http://www.mmediu.ro/beta/wp-content/uploads/2012/06/2012-06-dezvoltare_durabila_snddfinalromana2008.pdf, pag 6

celelalte state membre ale UE. Astfel, masurile propuse in SDL sunt complementare cu obiectivele strategiei nationale de dezvoltare durabila, deoarece implementarea acestor masuri converg spre îmbunătățirea condițiilor de viață, ca urmare a faptului că nivelul de trai din localitățile componente se situează cu mult sub standardele naționale și europene, prin dezvoltarea și diversificarea economiei locale.

Masurile din SDL sunt complementare cu obiectivele specifice Strategiei Judetene Bacau, astfel :

Masuri propuse in SDL:	Obiectivele specifice Strategiei judetului Bacau ¹²				
	os 1	os 2	os 3	os 4	os 5
M6/6B (infrastructura sociala)		X	X		
M7/6C(infrastructura banda larga)		X			
M5/5C, 6A (non agricol)	X	X		X	
M1/1A, 1B (forme asociative)		X			
M2/2A, 3A, 6A (agricol)		X		X	
M4/6B (dezvoltare satelor)	X	X	X	X	X
M8/6B (grup vulnerabil, minoritati)			X		
M3/3A (scheme de calitate)					
Intentii de cooperare					

Masurile din SDL sunt complementare cu obiectivele specifice Strategiei Regionale NE, astfel:

Masuri propuse in SDL:	Obiectivele Strategiei de Dezvoltare Regionala Nord-Est ¹³														
	os 1	os 2	os 3	os 4	os 5	os 6	os 7	os 8	os 9	os 10	os 11	os 12	os 13	os 14	os 15
M6/6B (infrastructura sociala)	X	X	X	X											
M7/6C infrastructura banda larga)						X									
M5/5C, 6A (non agricol)							X	X	X	X		X	X	X	X
M1/1A, 1B (forme asociative)							X			X		X			
M2/2A, 3A, 6A (agricol)							X	X	X	X		X		X	X
M4/6B (dezvoltare satelor)			X	X	X					X	X	X	X	X	X

¹² http://www.csjbacau.ro/fisiere/attach/1010_134_Profil_Swot_Strategie_FINAL_13.02.pdf, pag 222-225

¹³ <http://www.adrnordest.ro/user/file/pdr/v3/strategie%20RNE%202014-2020%20aprilie%202013.pdf>, pag 6-8

Masuri propuse in SDL:	Obiectivele Strategiei de Dezvoltare Regionala Nord-Est ¹³														
	os 1	os 2	os 3	os 4	os 5	os 6	os 7	os 8	os 9	os 10	os 11	os 12	os 13	os 14	os 15
M8/6B (grup vulnerabil, minoritati)	X	X	X												
M3/3A (scheme de calitate)							X			X		X			

Conform Strategiei naționale privind incluziunea socială și reducerea sărăciei (2014-2020), obiectivul¹⁴ Guvernului României este dezvoltarea unei rețele naționale de servicii sociale de bună calitate, cu acoperire adecvată în teritoriu și accesibile tuturor beneficiarilor la nivel național și ca toți cetățenii să aibă oportunități egale de a participa în societate, să fie apreciați și valorizați, să trăiască în demnitate, iar nevoile lor elementare să fie satisfăcute și diferențele respectate, obiective ce vor fi atinse și prin implementarea măsurilor propuse în SDL GAL Confluente Moldave.

Masurile din SDL sunt complementare cu obiectivele **Strategiei Naționale pentru Ocuparea Forței de Muncă (SNOFM) 2014-2020**, astfel:

Masurile propuse in SDL:	Strategiei Naționale pentru Ocuparea Forței de Muncă (SNOFM) 2014-2020 ¹⁵			
	os 1	os 2	os 3	os 4
M6/6B (infrastructura sociala)	X	X	X	X
M7/6C(infrastructura banda larga)	X			
M5/5C, 6A (non agricol)	X			
M1/1A, 1B (forme asociative)				
M2/2A, 3A, 6A (agricol)	X			
M4/6B (dezvoltare satelor)				
M8/6B (grup vulnerabil, minoritati)	X	X	X	X
M3/3A (scheme de calitate)				

În concluzie, măsurile propuse în strategia de dezvoltare locală a GAL Confluente Moldave sunt complementare și/sau contribuie atât la obiectivele Strategiei Naționale pentru Dezvoltare Durabilă a României Orizonturi 2013-2020-2030¹⁵ ale Strategiei județului Bacău, la obiectivele Strategiei naționale privind incluziunea socială și reducerea sărăciei (2014-2020), la obiectivele strategiei regionale de dezvoltare regională NE, cât și la obiectivele Strategiei Naționale pentru Ocuparea Forței de Muncă (SNOFM) 2014-2020.

¹⁴ <http://www.mmuncii.ro/j33/images/Documente/Familie/2015-DPS/2015-sn-is-rs.pdf>, pag 41

¹⁵ http://www.mmuncii.ro/j33/images/Documente/Munca/2014-DOES/2014-01-31_Anexa1_Strategia_de_Ocupare.pdf, pag 44-51

Monitorizare implementare proiecte contractate																			
Verificarea conformității cererilor de plată pentru proiectele selectate (cu excepția situațiilor în care GAL este beneficiar);																			
Monitorizarea și evaluarea implementării strategiei																			
Instruirea angajaților, a liderilor locali și a partenerilor privind implementarea SDL și abordarea LEADER																			
Concepere plan de promovare/informare a SDL																			
Participare la activitățile RND și alte rețele naționale																			
Servicii audit																			
Servicii contabilitate																			
Servicii cenzorat																			

b) RESPONSABILII PENTRU IMPLEMENTAREA ACTIUNILOR

Activitatea	Personal angajat			Servicii externalizate	Parteneri*
	Manager proiect	Responsabil animare și monitorizare	Experti tehnici (2 pers.)		
Activități specifice (întâlniri AGA, CD, resurse umane, achiziții, diverse rapoarte, instruire și evaluări interne, management intern, secretariat, cereri de plată, arhivare documente, etc)					
Animarea teritoriului					
Elaborare ghiduri specifice măsurilor					

Pregătirea și publicarea apelurilor de selecție, în conformitate cu SDL, cu prioritate M1/6C și M4/6B.					
Analiza, evaluarea proiectelor;					
Selectia proiectelor					
Monitorizare implementare proiecte contractate					
Verificarea conformității cererilor de plată pentru proiectele selectate (cu excepția situațiilor în care GAL este beneficiar);					
Monitorizarea și evaluarea implementării strategiei					
Instruirea angajaților, a liderilor locali și a partenerilor privind implementarea SDL și abordarea LEADER					
Concepere plan de promovare/informare a SDL					
Participare la activitățile RNDP și alte rețele naționale					
Servicii audit					
Servicii contabilitate					
Servicii cenzorat					

(* cenzor; comitet de monitorizare, evaluare SDL; comitet de selecție, comisia de monitorizare, AGA, Consiliu Director).

Activitățile de animare sunt importante pentru stimularea procesului de dezvoltare locală și vor fi proporționale cu nevoile identificate de GAL la nivelul teritoriului.

GAL va utiliza diferite mijloace pentru a informa comunitatea locală cu privire la posibilitățile de granturi existente pentru finanțarea proiectelor (întâlniri și evenimente publice, mass media locală, pliante și publicații proprii, pagini de internet) inclusiv prin intermediul membrilor GAL).

c) **RESURSELE FINANCIARE SI MATERIALE NECESARE** pentru acțiunile propuse (cheltuielile de funcționare a GAL) vor fi asigurate din sumele alocate, conform planului financiar, Anexa 4 la SDL, dar și din surse externe (cotizațiile membrilor, eventuale donații/sponsorizări, alte programe de finanțare, etc).

Asociația este înființată din 2015, dar nu a mai primit fonduri pentru funcționare din alte proiecte și nu deține resurse materiale, prin urmare acestea vor fi achiziționate din fondurile de funcționare, după semnarea deciziei de finanțare, în funcție de nevoi.

CAPITOLUL VIII - Descrierea procesului de implicare a comunitatilor locale in elaborarea strategiei - Max. 2 pag.

Asociatia GAL Confluente Moldave, a semnat, in data de 22.01.2016, pentru proiectul "Sprijin pentru elaborarea strategiei de dezvoltare locala - Asociatia Grupul de Actiune Locala "Confluente Moldave", decizia de finantare nr. D19100000011510400004, prin intermediul careia a primit sprijin pregatitor pentru elaborarea strategiei de dezvoltare locala.

Obiectivul general al proiectului creșterea capacității de colaborare la nivel teritorial în scopul elaborării strategiei de dezvoltare locală pentru teritoriul constituit de Asociatia GAL "Confluente Moldave". Proiectul a pornit in primul rand de la necesitatea tot mai stringenta de a pune la dispoziția factorilor interesați în progresul economico-social al localităților componente, o gândire unitară cu privire la căile necesare de urmat, creând premisele apariției unui efect sinergic, benefic pentru asigurarea unei dezvoltări armonioase și durabile.

Scopul proiectului este de a pune la dispoziția factorilor implicați un instrument de lucru care să faciliteze dezvoltarea, promovarea și implementarea unor proiecte ce vor contribui la dezvoltarea durabilă a teritoriului "Confluente Moldave", respectiv a SDL. Pe de alta parte, **pe termen lung**, obiectivul acestui proiect este de a contribui la transformarea acestui teritoriu într-o zonă cu un caracter distinct și cu o economie viabilă, capabil să ofere locuitorilor condiții de trai mai bune, într-un mediu curat și sănătos.

Pentru implementarea cu succes a proiectului mai sus menționat și pentru elaborarea unei strategii de dezvoltare locala viabile și conforma cu realitatea din teritoriu, la nivel GAL Confluente Moldave, in perioada 20.02.2016 - 26.02.2016 au fost organizate și s-au desfășurat **7 acțiuni de animare**, in fiecare UAT ce formeaza teritoriul GAL Confluente Moldave, conform graficului de implementare al proiectului.

Totodata, aceste acțiuni au presupus și:

- analiza nevoilor și oportunitățile de dezvoltare, cât și mecanismul de implicare activa a populației în dezvoltarea zonei;
- acțiuni de informare publică, dezbateri publice, mass-media locală, distribuire de materiale informative (pliante, afișe etc.)
- consultare mediu de afaceri/populație asupra necesitatilor de finantare locala, centralizare, sintetizare și prioritizare informații.

In perioada 10.03.2016 - 25.03.2016, au fost organizate și s-au desfășurat **5 întâlniri de lucru**, conform graficului de implementare al proiectului. Aceste întâlniri au fost centrate pe teme de interes local: posibilitățile de dezvoltare socio-economica a teritoriului prin intermediul programelor cu finantare nerambursabila existente (propuneri, soluții); gestionarea dezvoltării rurale prin intermediul GAL, calitatea/promovarea/marketingul rural și instrumente de valorificare a resurselor endogene; posibilitățile de valorificare a patrimoniului natural și cultural; modalități de creștere și dezvoltare cultural-educativa a comunitatilor aflate in parteneriat (nevoi și soluții propuse).

In cadrul acestor întâlniri s-a realizat și :

- ❖ Identificarea inițiativelor locale care combină soluții ce răspund problematicei existente la nivelul comunităților locale, reflectate în acțiuni specifice acestor nevoi.
- ❖ Stabilirea principalelor obiective în legătură cu dezvoltarea rurală a zonei și prioritățile, baza analizei diagnostic realizate pe baza analizei diagnostic
- ❖ Realizarea potential portofoliu de proiecte ce urmeaza a fi inserat in cadrul SDL

- ❖ Identificarea palierelelor de comunicare la nivel teritorial pentru identificarea nevoilor comune ale potentialilor beneficiari si transpunerea lor in proceduri ce urmeaza a fi integrate in SDL.

Pentru promovarea proiectului si implicit a GAL-ului, s-au realizat materiale de promovare/informare, astfel : 1 website de promovare a teritoriului, 2 roll-up, 700 pliante (100 buc/UAT), 350 brosure prezentare teritoriu si masuri de finantare (50 buc/UAT) 140 mape de lucru personalizate (20 buc/UAT/intalnire), 140 pixuri personalizate (1buc/mapa de lucru), 35 afise A3 (5 buc/UAT), 21 afise A0 (3 buc/UAT). Toate materialele elaborate in cadrul proiectului respecta manualul de identitate vizuala a programului.

Aceste materiale au fost utilizate de parteneri in cadrul activitatilor de animare/informare/consultare si vor fi distribuite/afisate la nivelul intregului teritoriu „Confluente Moldave” prin intermediul primariilor, unitatilor de invatamant, cabinetelor medicale, bisericilor etc. De asemenea, au fost publicate minim 2 comunicate de presa in ziarul de circulatie locala “Desteptarea” cu informatii privind actiunile Asociei „Confluente Moldave”.

Rezultatele obtinute in urma desfasurarii activitatilor proiectului mai sus mentionat sunt :

ACTIVITATI/ACTIUNI DE ANIMARE

7 activitati de animare/informare/consultare, minim 20 participanti/activitate

Materiale justificative:

minim 100 chestionare, 7 liste de prezenta, 7 minute intalnirilor, fotografii

GRUPURI DE LUCRU

5 intalniri de lucru, minim 20 participanti/intalnire

Materiale justificative:

5 documente-cadru, 5 liste de prezenta, 5 minute intalnirilor, fotografii

DISTRIBUIRE DE MATERIALE INFORMATIVE

- ❖ 1 website de promovare a teritoriului
- ❖ 2 roll-up,
- ❖ 700 pliante (100 buc/UAT),
- ❖ 350 brosure prezentare teritoriu si masuri de finantare (50 buc/UAT)
- ❖ 140 mape de lucru personalizate (20 buc/UAT/intalnire),
- ❖ 140 pixuri personalizate (1buc/mapa de lucru)
- ❖ 35 afise A3 (5 buc/UAT), 21 afise A0 (3 buc/UAT)

PUBLICARE COMUNICATE DE PRESA

1 comunicat la inceput si 1 comunicat la final

Derularea tuturor acestor activitati au avut ca scop atingerea obiectivului general si a obiectivelor specifice ale proiectului. O mai buna informare a comunitatii locale, iesirea din pasivitate a mediului privat si implicarea acestuia in deciziile autoritatilor locale privind liniile viitoare de dezvoltare sunt punctele cheie pe care parteneriatul Asociei „Confluente Moldave” le promoveaza. În etapa de animare și elaborare a SDL, s-a asigurat promovarea egalității dintre bărbați și femei și a integrării de gen, cât și prevenirea oricărei discriminări pe criterii de sex, origine rasială sau etnică, religie sau convingeri, handicap, vârstă sau orientare sexuală.

CAPITOLUL IX: Organizarea viitorului GAL - Descrierea mecanismelor de gestionare, monitorizare, evaluare și control a strategiei - Max. 5 pag.

Funcțiile administrative ce vor fi îndeplinite de către GAL, conform fișei sub-măsurii 19.4 „Sprijin pentru costurile de funcționare și animare”, în vederea implementării SDL, pe lângă sarcina principală de implementare a strategiilor, sunt :

- ❖ pregătirea și publicarea apelurilor de selecție, în conformitate cu SDL;
- ❖ animarea teritoriului (activitățile de animare sunt importante pentru stimularea procesului de dezvoltare locală și vor fi proporționale cu nevoile identificate de GAL la nivelul teritoriului)
- ❖ analiza, evaluarea și selecția proiectelor;
- ❖ monitorizarea și evaluarea implementării strategiei;
- ❖ verificarea conformității cererilor de plată pentru proiectele selectate (cu excepția situațiilor în care GAL este beneficiar);
- ❖ monitorizarea proiectelor contractate;
- ❖ întocmirea cererilor de plată, dosarelor de achiziții aferente costurilor de funcționare și animare;
- ❖ aspecte specifice domeniilor: financiar, contabilitate, juridic, resurse umane etc.

GAL-ul va utiliza diferite mijloace pentru a informa comunitatea locală cu privire la posibilitățile de granturi existente pentru finanțarea proiectelor (întâlniri și evenimente publice, mass media locală, pliante și publicații proprii, pagini de internet) inclusiv prin intermediul membrilor GAL).

MECANISMELE DE GESTIONARE, MONITORIZARE, EVALUARE ȘI CONTROL A SDL :

Gestionarea prin depistarea problemelor și luarea operativă a deciziilor asupra implementării acestora corespunzătoare a SDL, prin executarea operativă și corectă a procedurilor de gestionare a resurselor și facilitarea coordonării între activitățile SDL;

Monitorizarea și raportarea la timp, către factorii de decizie, a realizărilor și rezultatelor SDL, conform calendarului de activități al GAL-ului.

Evaluarea realizărilor și rezultatele proiectului, prin elaborarea unui sistem clar de organizare a înregistrării și raportării către AM a informațiilor privind rezultatele implementării SDL. Astfel, GAL-ul va elabora un **Plan de evaluare** prin care se va descrie modalitatea de realizare evaluarea SDL.

Controlul constă într-un sistem de verificare a respectării planificării legate de implementarea SDL.

Mecanismul de monitorizare pentru proiectele selectate de GAL

Monitorizarea proiectelor se face de către persoanele responsabile din echipa GAL, în vederea urmării realizării proiectului, atingerii obiectivelor și a îndeplinirii indicatorilor stabiliți prin contract. Monitorizarea proiectelor va urmări modul în care are loc gestiunea financiară a proiectelor și va permite sistematică și structurarea a datelor cu privire la activitățile desfășurate în proiect. Monitorizarea va permite obținerea informațiilor care să permită cunoașterea și înțelegerea stadiului proiectului la un moment dat, precum și tendințele de derulare a activităților incluse în proiect. Monitorizarea se poate face prin rapoartele de progres realizate de către beneficiar, prin înregistrarea rezultatelor și a problemelor aparute, prin observarea activităților derulate. Monitorizarea permanentă a proiectului (se monitorizează activitățile, stadiul realizării planurilor, costurile, rezultatele proiectului) permite raportarea realizării acestuia. Caracterul permanent al monitorizării va putea permite identificarea eventualelor probleme cu care se confruntă un proiect, soluțiile de rezolvare a acestora, etc. Monitorizarea va urmări respectarea condițiilor

finanțării, respectarea eligibilității beneficiarului, cheltuielilor, proiectului, respectarea termenelor de implementare a proiectelor.

Regulamentului de Organizare și Funcționare al Asociației GAL Confluente Moldave:

Asociația Grupul de Acțiune Locală desfășoară activități specifice implementării Strategiei de SDL 2014-2020, așa cum va fi aceasta aprobată de către DGDR-AMPNDR.

Pentru realizarea obiectivelor din domeniul său de activitate, Asociația GAL exercită următoarele funcții:

- 1) de strategie, prin care se elaborează, în conformitate cu politica economică a Guvernului și cu tendințele pe plan mondial, SDL;
- 2) de reglementare, prin care se asigură elaborarea cadrului normativ și instituțional pentru realizarea obiectivelor din domeniul său de activitate;
- 3) de administrare, prin care se asigură administrarea patrimoniului asociației; de reprezentare, prin care se asigură, reprezentarea pe plan intern și extern, în domeniul său de activitate;
- 4) de coordonare a utilizării asistenței financiare nerambursabile acordate asociației de UE în domeniul dezvoltării rurale.

În exercitarea funcțiilor sale, Asociația GAL are următoarele atribuții principale:

- a) implementarea SDL a teritoriului GAL
- b) elaborarea și implementarea proiectelor oferite de programul LEADER
- c) selectarea proiectelor specifice strategiei de dezvoltare locală;
- d) pregătirea și acordarea de asistență de specialitate persoanelor juridice și fizice locale care vor să participe la proiecte în cadrul Planului Național de Dezvoltare Rurală (PNDR 2014-2020);
- e) încurajarea inovării la nivelul microregiunii, modernizarea formelor tradiționale de know-how și/sau descoperirea de noi soluții la problemele rurale identificate;
- f) acțiuni de promovare a parteneriatelor publice-private;
- g) diversificarea activităților economice care să genereze activități multiple și venituri;
- h) colaborarea cu alte entități pe plan național și internațional, care au scopuri similare, precum și cu alte organizații indiferent de forma de organizare care participă la programul LEADER;
- i) îmbunătățirea mediului și spațiului rural, creșterea calitatii vieții și diversificarea activităților economice din spațiul rural prin implementarea strategiilor integrate de dezvoltare locală;
- j) promovarea zonei GAL și asocierea ei cu alte regiuni din țară și străinătate

Pentru atingerea și realizarea obiectivelor asociația va realiza următoarele activități:

- ❖ implementarea SDL;
- ❖ constituirea și animarea unor rețele de experți pentru a facilita schimburile de cunoștințe și pentru a susține punerea în aplicare și evaluarea politicii de dezvoltare rurală;
- ❖ organizarea de întruniri, conferințe, dezbateri, mese rotunde și ateliere de lucru;
- ❖ organizarea de sesiuni de comunicări pentru prezentarea lucrărilor, studiilor și strategiilor elaborate;
- ❖ participarea la schimburi de experiență și stagii de formare, la întrunirile rețelelor interne și europene;
- ❖ colaborarea cu alte entități pe plan național și internațional, care au scopuri similare, în special cu alte organizații, indiferent de forma de organizare, care participă la

programul LEADER si altele, scop in care asociatia poate încheia contracte de colaborare;

- ❖ editarea de publicații proprii, materiale de informare si promovare specifice;
- ❖ stabilirea raporturilor cu alte persoane fizice sau juridice din țară și străinătate, putând participa la înființarea unor organizații în acest domeniu;
- ❖ apeluri pentru proiecte;
- ❖ informare, promovare și comunicare cu privire la masurile cuprinse in SDL;
- ❖ sprijinirea depunătorilor de proiecte;
- ❖ organizarea procesului de verificare, evaluare si selectie a proiectelor depuse;
- ❖ monitorizarea proiectelor contractate de beneficiarii GAL, pe tot parcursul implementarii acestora;
- ❖ organizarea procesului de evaluare a implementarii SDL pe teritoriul sau
- ❖ alte forme și mijloace stabilite de Adunarea Generală, în condițiile legii.

Structura organizatorică

La nivelul GAL ului, vor functiona urmatoarele structuri:

- 1) Adunarea generală
- 2) Consiliul director
- 3) Cenzorul
- 4) Comitetul de selecție al proiectelor
- 5) Comisia de contestații
- 6) Compartimentul administrativ (Biroul executiv/Aparatul tehnic) :
 - Managerul proiect
 - Responsabil animare si monitorizare
 - Experti tehnici (2) - experti scriere, implementare, evaluare si monitorizare
- 7) Comitetul de monitorizare, evaluare si control al implementarii SDL
- 8) Servicii externalizate, ce pot fi contractate după caz:
 - Serviciul de audit
 - Serviciul de contabilitate
 - Serviciul consultanță pentru managementul proiectelor
 - Serviciul de consultanță în domeniul financiar - contabil
 - Servicii de consultanta juridica (inclusiv servicii notariale)
 - Serviciul de instruire a resurselor umane (salariati si lideri si/sau reprezentanti ai membrilor), de achiziții publice, de investiții și inventariere a patrimoniului
 - Serviciul de publicitate, organizare a evenimentelor de promovare a strategiei GAL-ului

Sarcinile ce revin GAL, conform art.34 al Regulamentului (UE) nr. 1303/2013 sunt obligatorii si esentiale pentru implementarea cu succes a SDL si vizeaza:

- consolidarea capacității actorilor locali relevanți de a dezvolta și implementa operațiunile, inclusiv promovarea capacităților lor de management al proiectelor;
- conceperea unei proceduri de selecție nediscriminatorii și transparente și a unor criterii obiective în ceea ce privește selectarea operațiunilor, care să evite conflictele de interese, care garantează că cel puțin 51% din voturile privind deciziile de selecție sunt exprimate de parteneri care nu au statutul de autorități publice și permite selecția prin procedură scrisă;
- asigurarea, cu ocazia selecționării operațiunilor, a coerenței cu strategia de dezvoltare locală plasată sub responsabilitatea comunității, prin acordarea de prioritate operațiunilor în funcție de contribuția adusă la atingerea obiectivelor și țințelor strategiei;

- pregătirea și publicarea de cereri de propuneri sau a unei proceduri permanente de depunere de proiecte, inclusiv definirea criteriilor de selecție;
- primirea și evaluarea cererilor de finanțare;
- primirea și verificarea conformității cererilor de plată depuse;
- selectarea operațiunilor, stabilirea cuantumului contribuției și prezentarea propunerilor către organismul responsabil pentru verificarea finală a eligibilității înainte de aprobare;
- evaluarea implementării SDL și monitorizarea implementării GAL plasate sub responsabilitatea comunității și a operațiunilor sprijinite și efectuarea de activități specifice de evaluare în legătură cu strategia respectivă.

Structura organizatorică, regulamentele de organizare și funcționare, regulamentele de ordine interioară, numărul de posturi, organigrama, nivelul salariilor - se aprobă prin deciziile Consiliului Director, cu votul majorității din numărul total de membri, cu respectarea prevederilor procedurale specifice AFIR și MADR 2014-2020. Toate prevederile adoptate de Consiliul Director în acest sens se aduc la cunostința AGA, în ședința AGA imediat următoare.

Adunarea general (AGA) este organul de conducere, alcătuit din totalitatea asociaților. Adunarea Generală îndeplinește atribuțiile prevăzute prin Statutul și Actul constitutiv al Asociației. Pentru asigurarea succesului implementării SDL 2014-2020, AGA va duce la îndeplinire și orice alte atribuții prevăzute în manualele, instrucțiunile, ghidurile și orice alt document specific AFIR și/sau MADR.

Consiliul director (CD) asigură punerea în executare a hotărârilor adunării generale. El poate fi alcătuit și din persoane din afara asociației, în limita a cel mult o pătrime din componența sa. El poate fi alcătuit și din persoane din afara asociației, în limita a cel mult o pătrime din componența sa. Componenta și atribuțiile sale sunt stabilite prin hotărâre AGA. CD îndeplinește atribuțiile prevăzute prin Statutul și Actul constitutiv al Asociației. Pentru asigurarea succesului implementării SDL 2014-2020, Consiliul Director va duce la îndeplinire și orice alte atribuții prevăzute în manualele, instrucțiunile, ghidurile și orice alt document specific AFIR și/sau MADR. Hotărârile CD se adoptă cu majoritate simplă de voturi. Biroul executiv/Aparatul tehnic asigură activitățile și lucrările de secretariat la nivelul Asociației, pentru toate sub-entitățile Asociației, cu excepția lucrărilor ce cad prin lege în sarcina cenzorului. Lucrările/documentele ce urmează să fie prezentate AGA vor avea obligatoriu aprobarea CD.

Cenzorul are următoarele atribuții:

- verifică activitatea financiar-contabilă a asociației, gestionarea patrimoniului acesteia, a filialelor și a sucursalelor, după caz și verifică concordanța cheltuielilor efectuate cu bugetul de venituri și cheltuieli și cu programele aprobate;
- realizează informarea legislativă curentă privind activitatea financiar-contabilă;
- întocmește un raport de cenzor, anual, care să cuprindă concluziile rezultate din verificări și propunerile pentru optimizarea activității ulterioare a asociației;
- prezintă rapoarte Consiliului director și Adunării Generale;
- îndeplinește atribuțiile de cenzor conform prevederilor OG 26/2000 cu privire la asociații și fundații; verifică modul în care este administrat patrimoniul asociației și îndeplinește orice alte atribuții prevăzute în statut sau stabilite de adunarea generală.

Comitetul de selecție al proiectelor Selecția proiectelor va fi realizată de către un Comitet de Selecție, format din membrii GAL. În ceea ce privește selecția proiectelor în cadrul GAL,

se va aplica regula „dublului cvorum”, respectiv pentru validarea voturilor, este necesar ca în momentul selecției să fie prezenți cel puțin 50% din parteneri, din care peste 50% să fie din mediul privat și societate civilă. Numărul membrilor comitetului de selecție este de minim 7.

Comisia de contestații (CC) are ca atribuție principală rezolvarea contestațiilor depuse de către aplicanții nemulțumiți de rezultatul evaluării și selecției proiectelor la GAL.

Organizarea și funcționarea Comisiei de contestație se face pe baza regulamentului propriu, aprobat de CD. Numărul membrilor comisiei de contestații este de minim 3.

Compartimentul administrativ (Biroul executiv/Aparatul tehnic) - raspunde in fata CD si a AGA. Are atributii de executie in implementarea SDL. Atributiile individuale se regasesc in fisele de post (anexa 8) ce urmeaza sa fie aprobate de catre CD, **4 ANGAJATI** (manager proiect, responsabil animare si monitorizare, expert tehnic 1, expert tehnic 2).

Angajarea personalului se va efectua cu respectarea Codului Muncii, precum și a legislației cu incidență în reglementarea conflictului de interese, în baza unor contracte individuale de muncă/de 8 ore/zi (norma întreaga), pentru Manager proiect, Expert tehnic 1, respectiv Expert tehnic 2 și cu 4 ore (jumătate de normă) pentru Responsabil animare și monitorizare. În scopul garantării punctelor de mai sus, structura organizațională a GAL va avea capacități administrative și financiare (organizare, abilități de a asigura realizarea funcțiilor tehnice, administrative și contabile) și persoane calificate pentru anumite responsabilități.

ORGANIGRAMA GAL CONFLUENȚE MOLDAVE

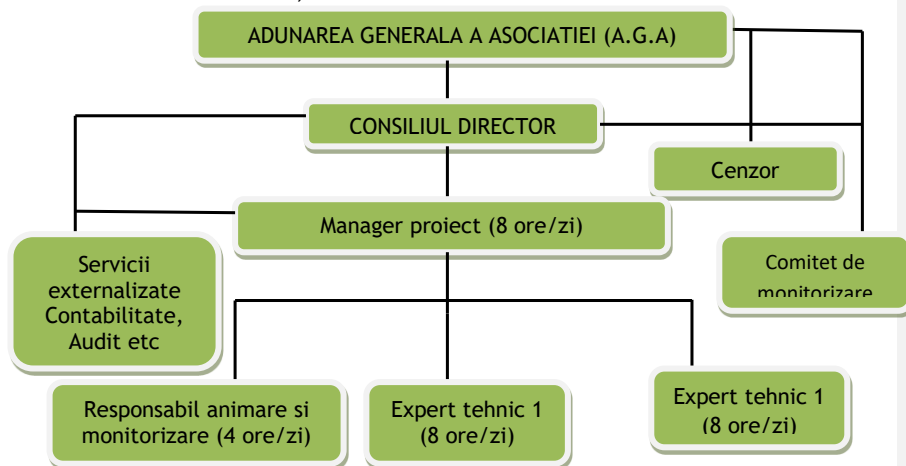

CAPITOLUL X: Planul de finantare al strategiei - Max. 1 pag.

Planul financiar al strategiei a fost intocmit dupa urmatorul algoritm de calcul :

- ❖ suprafața teritoriului GAL este de 355.75 km²
- ❖ populația teritoriului GAL este de 37461 locuitori
- ❖ valoarea aferenta teritoriului este de 985.37 euro/km²
- ❖ valoarea aferenta populatiei este de 19.84 euro/locuitor.

Acest algoritm de calcul a determinat valoarea $(355.75 \times 985.37) + (37461 \times 19.84) = 1.093.772$ euro [la momentul intocmirii strategiei](#), valoare ce reprezinta alocarea financiara pentru masurile de finantare si SDL si cheltuielile de functionare si animare.

In functie de nevoile previzionate, a fost stabilit un procent de 18.26% pentru cheltuielile de functionare si animare, care aferente componenteii A, aceste cheltuieli sunt in valoare de 199.772 euro, [la momentul intocmirii strategiei](#).

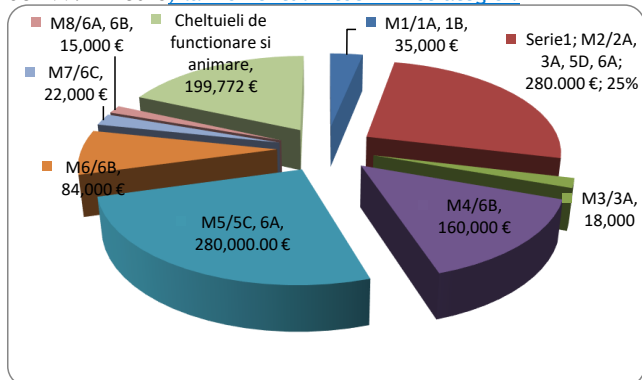

[La momentul intocmirii strategiei](#), suma publica de 894.000 euro au fost alocata pe prioritatile P1, P2, P3 si P6 in functie de nevoile identificate in teritoriu, asa cum reiese din Analiza diagnostic si Analiza SWOT.

[La momentul intocmirii strategiei](#), pentru prioritatea P6 s-a alocat o suma de 561.000 euro avand un procent de 51,29% , valoare defalcata pe urmatoarele masuri :

- M4 -Investitii pentru dezvoltarea spațiului rural din teritoriul GAL Confluente Moldave
- M5-Investitii in crearea si dezvoltarea de activități neagricole in GAL Confluente Moldave
- M6- Investiții in infrastructura socială pentru grupuri vulnerabile din GAL Confluente Moldave
- M7-Investitii in infrastructura de banda larga in GAL Confluente Moldave
- M8-Investiții pentru integrarea minorităților locale, in special minoritatea roma si a altor grupuri vulnerabile din GAL Confluente Moldave

[La momentul intocmirii strategiei](#), pentru prioritatea P3 s-a alocat o suma de 18.000 euro pentru masura M3- Sprijin pentru atestarea produselor de calitate cu reprezentativitate pentru mediul rural tradițional din GAL Confluente Moldave.

[La momentul intocmirii strategiei](#), pentru prioritatea P2 s-a alocat o suma de 280.000 euro pentru masura M2- Investiții pentru creșterea productivității și competitivității în agricultura din GAL Confluente Moldave.

[La momentul intocmirii strategiei](#), pentru prioritatea P1 s-a alocat o suma de 35.000 euro pentru masura M1- Sprijin pentru inființarea si promovarea formelor asociative in GAL Confluente Moldave.

CAPITOLUL XI: Procedura de evaluare si selectie a proiectelor depuse in cadrul SDL- Max. 2 pag.

GAL Confluente Moldave va stabili o procedura¹ unitara de evaluare si selectare a cererilor de finantare depuse de potentiali beneficiari pentru implementarea SDL. Procedura stabileste modul de realizare a activitatii de evaluare si selectare a cererilor de finantare de la momentul depunerii acestora de catre solicitanti la GAL si pana la selectarea acestora de catre GAL si depunerea la OJFIR. Etapele de evaluare si selectie a proiectelor sunt conditionate de necesitatea realizarii unor proceduri transparente si eficiente, de asemenea maniera incat sa permita promovarea si informarea potentialilor beneficiari doritori sa depuna proiecte selectate. Principalele etape ale procedurii de evaluare si selectie a proiectelor sunt:

- ❖ lansarea apelurilor de selectie a proiectelor;
- ❖ depunerea proiectelor la sediul GAL si inregistrarea acestora la GAL in Registrul cererilor de finantare;
- ❖ verificarea conformitatii, eligibilitatii si a criteriilor de selectie de catre GAL, emiterea Raportului de Selectie, a Raportului de contestatii si a Raportului de selectie final;
- ❖ Transmiterea notificarii catre solicitanti
- ❖ depunerea si verificarea la nivelul OJFIR/CRFIR a proiectelor selectate de GAL.

Selectia proiectelor in cadrul GAL va fi realizata de catre un Comitet de Selectie (CS) stabilit de organele de decizie-AGA si CD. Este format din 7 membri titulari si 7 membri supleanti. La selectia proiectelor, se va aplica regula "dublului cvorum", respectiv pentru validarea voturilor, vor fi prezenti la momentul selectiei cel putin 50% din membrii comitetului de selectie, din care peste 50% sunt din mediul privat si societate civila.

Comisia de Solutionare a Contestatiilor (3 membri titular si 3 supleanti) va analiza doar proiectele care au facut obiectul contestatiilor. In urma solutionarii eventualelor contestatii, Comisia de Solutionare a Contestatiilor va elabora un Raport de Contestatii care va fi semnat de catre membrii Comisiei si va fi inaintat Comitetului de Selectie. Atat Comitetul de Selectie cat si Comisia de Contestatii sunt organizate si functioneaza in conformitate cu ROF GAL.

Acestea isi desfasoara pe intreaga perioada de implementare a SDL si solidar in fata AGA. Obligatiile Comitetului de Selectie a Proiectelor si a Comisiei de Solutionare a Contestatiilor sunt de a respecta (ROF), de a participa la lucrarile si sedintele la care sunt invitati de catre GAL, ori de cate ori este nevoie, de a lua decizii cu unanimitate de voturi si de a respecta mecanismul privind evitarea posibilelor conflicte de interese si confidentialitatea lucrarilor si imparzialitatea in adoptarea deciziilor.

Comitet de selectie - membrii titulari

PARTENERI PUBLICI 28,57%		
Partener	Funcția in CS	Tip /Observatii
1. COMUNA LIVEZI	Presedinte	UAT
2. COMUNA FARAOANI	Vicepresedinte	UAT
PARTENERI PRIVATI 42,86%		

¹ Procedura va fi aprobata de Adunarea Generala a GAL/Comitetul Director al GAL, iar pentru transparenta vor fi postate pe pagina de web a GAL.

Partener	Funcția in CS	Tip /Observatii
3. SC COFARO SRL	membru	SRL

4.	SC SANITSIM SRL	membru	SRL
5.	S.C. GIMAL CONST S.R.L.	membru	SRL
SOCIETATE CIVILA 28,57%			
Partener		Funcția in CS	Tip /Observatii
6.	Fundatia YANA	membru	ONG
7.	Asociatia comunală a crescătorilor de animale, pasari și a producătorilor agricoli "Prod Liv"	membru	ONG

Comitet de selectie - membrii supleanți

PARTENERI PUBLICI 28,57%			
Partener		Funcția in CS	Tip /Observatii
1.	COMUNA CLEJA	Presedinte	Autoritate publica
2.	COMUNA BUHOCI	Vicepresedinte	Autoritate publica
PARTENERI PRIVATI 57,14%			
Partener		Funcția in CS	Tip /Observatii
3.	S.C. CELYEM S.R.L.	membru	SRL
4.	IF DOBOȘ E. DRAGOȘ - OVIDIU	membru	IF
5.	FARCAȘ DIANA PFA	membru	PFA
6.	SC DANALEX CLA SRL	membru	SRL
SOCIETATE CIVILA 14,29%			
Partener		Funcția in CS	Tip /Observatii
7.	Asociatia de terapii alternative MITHRA	membru	ONG

Comisia de Soluționare a Contestatiilor - membrii titulari

PARTENERI PUBLICI 33,33%			
Partener		Funcția in CS	Tip /Observatii
1.	COMUNA BERZUNTI	Presedinte	Autoritate publica
PARTENERI PRIVATI 33,33%			
Partener		Funcția in CS	Tip /Observatii
2.	SC AGRO AD S.R.L.	Vicepresedinte	SRL
SOCIETATE CIVILA 33,33%			
Partener		Funcția in CS	Tip /Observatii
3.	Asociatia Culturala Phoenix	membru	ONG

Comisia de Soluționare a Contestatiilor - membrii supleanți

PARTENERI PUBLICI 33,33%			
Partener		Funcția in CS	Tip /Observatii
1.	COMUNA LETEA VECHĂ	Presedinte	Autoritate publica
PARTENERI PRIVATI 66,66%			
Partener		Funcția in CS	Tip /Observatii
2.	S.C. PRICO STAR TRANS S.R.L.	Vicepresedinte	SRL
3.	S.C. MALCON TUR S.R.L.	membru	SRL

CAPITOLUL XII: Descrierea mecanismelor de evitare a posibilelor conflicte de interes conform legislației naționale - Max. 1 pag.

În activitatea GAL, conflictele de interes pot apărea atât în cadrul structurii de verificare a proiectelor, între personalul angajat și solicitanți, cât și între comisia de selecție a proiectelor și solicitanți. Astfel, orice persoană care face parte din structurile de verificare a proiectelor, care este angajată în orice fel de relație profesională sau personală¹⁶ cu promotorul de proiect sau are interese profesionale sau personale în proiect, poate depune proiecte, cu obligația de a prezenta o declarație în scris în care să explice natura relației/interesul respectiv și nu poate participa la procesul de selecție a proiectelor. Respectarea acestor obligativități va fi verificată de structurile teritoriale ale Autorității de Management/ Agenție de Plati.

Pentru a garanta transparența în procesul decizional și pentru a evita orice potențial conflict de interes, mecanismul¹⁷ de evitare a posibilelor conflicte de interes la nivel GAL, aplică următoarele principii :

(1) Un membru al GAL nu are drept de vot în vederea rezolvării unor probleme legate de:

1. El însuși, soț sau rude, conform legislației în vigoare;

2. Persoane juridice unde acesta este administrator sau poate influența luarea deciziilor.

a. La ședințele de evaluarea propunerilor de proiect, membrii Comitetului pentru selecția proiectelor semnează declarații de imparțialitate.

b. Atunci când un membru al Comitetului constată că se află într-o situație de conflict de interes, depune cerere de autorecuzare, iar locul acestuia în comisie se ocupă de supleant.

c. În anexele ROF a Comitetului de selecție va fi un model al declarației pe care membrii o semnează în acest sens.

(2). Dacă un membru al Comitetului de selecție a participat, în calitate de consultant, sau a contribuit la pregătirea unei propuneri de proiect, acesta nu are dreptul să participe la ședințele Comitetului de selecție în cadrul cărora se discută respectiva propunere de proiect.

(3). La angajare, experții membri ai Comitetului de selecție semnează o declarație de angajament, conform căreia vor semnala orice situație în care s-ar afla într-un conflict de interes și se vor autorecuza (auto-recuzarea intră în vigoare indiferent în ce etapă se află proiectul, imediat ce se constată situația de conflict de interes).

GAL nu are dreptul să refuze participarea la procesul de selecție a proiectelor a unui candidat care este membru al GAL sau are relații de parteneriat cu acest GAL. Structurile operaționale ale GAL vor controla aplicarea regulilor și procedurilor pentru evitarea conflictelor de interes și vor aplica sancțiuni, în cazul constatării de nereguli.

Nerespectarea mecanismului privind evitarea conflictului de interes, va duce la excluderea cererii de finanțare din procedura de selecție.

GAL-ul are obligația de a completa un formular, denumit Suspiciune de neregulă/Suspiciune de fraudă, pentru toate constatările cu implicații financiare sau cu posibile implicații financiare și pentru toate sesizările ce respectă condițiile unui conflict de interes, care va

¹⁶ Art 10 și 11 din OG 66/2011 Ordonanța de urgență nr. 66/2011 privind prevenirea, constatarea și sancționarea neregulilor apărute în obținerea și utilizarea fondurilor europene și/sau a fondurilor publice naționale aferente acestora

¹⁷ Prezentul mecanism de evitare a posibilelor conflicte de interes se va actualiza și completa cu prevederile legislației naționale și europene în materie.

fi inaintat CD. GAL-ul are obligația înregistrării suspiciunilor de neregulă într-un Registru al neregulilor.